

■略字の見方

- 日=日時・期間 場=場所・会場 内=内容
- 対=対象 定=定員 ￥=参加費等
- 講=講師 持=持ち物 他=その他
- 申=申し込み 問=問い合わせ

先着…先着順 抽選…応募多数の場合抽選

※対誰でも、定なし、￥無料、申不要の場合は記載なし



このマークが付いている記事は、参加するとあがのポイントが○ポイント付与されます。参加の際はカードを持参してください。

(例) ID=1234 記事の最後に記載されているIDを市ホームページのページID検索欄に入力すると、簡単に該当ページを見つけることができます。

主要連絡先

- | | |
|-------------------|---------------------|
| 阿賀野市役所 ☎ 62-2510 | 安田支所 ☎ 68-3000 |
| 水原総合体育館 ☎ 62-0656 | 安田公民館・体育館 ☎ 68-3006 |
| 水原公民館 ☎ 62-2028 | |
| あがの市民病院 ☎ 62-2780 | 笹神支所 ☎ 62-4141 |
| 上下水道局 ☎ 62-2159 | 学校教育課 ☎ 62-2790 |
| 消防本部 ☎ 62-2058 | 生涯学習課 ☎ 62-5322 |
| | 農業委員会 ☎ 62-2420 |
| 京ヶ瀬支所 ☎ 67-2111 | 笹神体育館 ☎ 61-2111 |
| 市立図書館 ☎ 67-2500 | ふれあい会館 ☎ 63-8019 |



催し

新型コロナウイルス感染症拡大防止のため、掲載したイベントや例年実施しているイベントが中止・延期される場合があります。

最新の情報は、問い合わせ先に確認するか、市ホームページで確認してください。

ID 3189

催しや講座等に参加する人は、マスクの着用や当日の検温などにご協力ください。



令和3年度の敬老会を中止します

6月開催の予定であった京ヶ瀬地区と笹神地区の敬老会の延期をお知らせしていましたが、今年度の敬老

会は全地区で中止します。

なお、代替事業として昨年と同様に喜寿・米寿の人にお菓子クーポン券を贈呈します。

高輪福祉課 高齢福祉係 ☎ 62-2510 (内線 2127) ID

絵手紙教室を開催します

どなたでも気軽に参加してください。

7月21日(水) 午後1時～

「場」おんこ茶屋「多目的スペース」 対小学生以上

¥200円(教材費) 持絵具、筆(貸し出しあり) 問

NPO法人市民ネットあがの 中村 ☎ 62-7038

水原ふるさと農業歴史資料館 展示替案内

農業歴史資料館の展示替えを行います。この機会にご覧ください。

7月31日(土)～9月26日(日) 午前9時30分～午後4時 ※月曜休館日

◎一般展示室

市役所所蔵品展(1次展)(絵画等15点)

◎特別展示室 三角だるま『山口人形』特別展示

水原ふるさと農業歴史資料館 ☎ 63-1722 ID 22685

8月10日(火) 執行予定 大室財産区 議会議員一般選挙

任期満了による大室財産区議会議員一般選挙が、次の日程で行われる予定です。

投票日時 8月10日(火) 午前7時～午後8時 選挙告示日 8月5日(木) 立候補届出受付日時 8月5日(木) 午前8時30分～午後5時

立候補届出受付場所 笹神支所4階「大会議室」

立候補届出に必要な書類等 戸籍抄本、立候補届出書、宣誓書、印鑑(立候補届出書に使用するもの)、供託証明書 ※申請に関する書類は、市役所1階市民生活課、笹神支所にあります。

市選挙管理委員会 事務局 ☎ 62-2510 (内線2104)

来年の祭りの主役は君だ!

民謡流し

地方(じかた) 体験会

来降の祭りに向け、一緒に水原甚句の地方体験をしてみませんか?太鼓、たる、笛、歌い手など興味のある人は、誰でも気軽に参加してください。初心者も大歓迎です。

8月6日(金)、20日(金)、27日(金) 各回午後6時30分～7時30分

場福祉会館 持飲み物、タオル 問あがの水原甚句保存会 皆川 ☎ 62-2841、斉藤 ☎ 47-7333



催し

し 手続き・制度 募

集

子育て・教育

健康・福祉

スポーツ

くらし・相談



平和祈念事業 原爆絵画展

市は、平成22年に非核平和都市宣言を行いました。原爆被害の実情を理解し、核兵器の廃絶と世界恒久平和の実現を考える機会となるよう原爆絵画展を市内4会場で開催します。

展示する資料は、いずれも広島平和記念資料館から借用するものです。

原爆による悲惨な状況を被爆者自らが描いた絵90点を展示します。

・安田地区

7月28日(水)～8月15日(日) 午前9時～午後8時 場安田交流センター

・京ヶ瀬地区

7月28日(水)～8月15日(日) 午前9時30分～午後7時 ※土・日曜、祝日は午後5時まで、毎週月曜休館日 場市立図書館

・水原地区

7月28日(水)～8月15日(日) 午前9時30分～午後7時 ※土・日曜、祝日は午後5時まで、毎週月曜休館日 場水原中学校市民図書室

・笹神地区

7月28日(水)～8月13日(金) 午前8時30分～午後5時15分 ※土・日曜、祝日は閉庁 場笹神支所 生涯学習課 社会教育係 63・8019 ID 2699



新型コロナウイルス感染症の影響により納付が困難な人へ 国民健康保険税・介護保険料・後期高齢者医療保険料の減免制度

次の保険税や保険料の納付が困難な人は、申請により納付金額の全部または一部の減免が受けられる場合があります。

国民健康保険税 は右の要件の ①または②に該当する世帯の加入者	要件① 主たる生計維持者が新型コロナウイルス感染症により死亡または重篤な傷病を負った世帯
後期高齢者医療保険料 は右の要件の ①または②に該当する世帯の加入者 ※主たる生計維持者は、原則世帯主に限る。	要件② 新型コロナウイルス感染症の影響により主たる生計維持者の減収が見込まれ、次のア～ウのすべての要件に該当する世帯 ア、事業収入、不動産収入、山林収入、給与収入のいずれかが、前年に比べて30%以上減少する見込みであること イ、前年の所得合計額が1千万円以下であること ウ、減収が見込まれる種類の所得以外の前年の所得合計額が400万円以下であること ※収入の減少が見込まれる事業所得について、令和2年中の所得が0円、またはマイナス所得の場合は対象外。
介護保険料 は右の要件の ①または②(イを除く)に該当する世帯の加入者	

対象となる保険税(料) = 令和3年度の保険税(料) で令和3年4月1日～令和4年3月31日に納期限が設定されているもの

申請期限 = 令和4年3月31日(木)

他申請方法等の詳細は、担当課に問い合わせください。申請書類は市ホームページからダウンロードできます。 ※申請には、収入状況を確認できる書類(給与明細や事業帳簿など)が必要です。

国民健康保険税	介護保険料	後期高齢者医療保険料
税務課 市民税係 ☎62-2510 (内線2664～2666) ID=8385	高齢福祉課 介護保険係 ☎62-2510 (内線2122、2124) ID=2510	健康推進課 後期高齢係 ☎62-2510 (内線2180) ID=8601
		=5134



手続き・制度

後期高齢者医療保険 関係書類を送付します

・後期高齢者保険証

現在使用している保険証(ペーじユ色)は、7月31日(土)で有効期限が切れます。8月1日(日)から使用する新しい保険証は、7月末までに届くよう被保険者個人へ発送します(封筒と保険証の色は桃色)。8月になっても届かない場合や保険証の記載事項に誤りがある場合は、連絡してください。

・年間保険料額通知書

7月15日に年間保険料額の通知を被保険者個人へ発送しました(封筒は白色、宛名の枠は緑色)。

保険料は、後期高齢者医療制度の運営や被保険者の医療給付費などを支払うための大切な財源になります。

◎保険料の軽減制度(申請不要)

◎所得の低い人への軽減

世帯の所得状況に応じて、均等割額の7割、5割、2割に軽減されます。

被保険者や世帯員で未申告の人がいる場合は、適用されない場合があります。非課税所得のみの人や休職中・療養中の人も、住民税申告をしてください。

※世代間の医療費負担の公平性を確保する観点から、今まで特例で7・75割軽減の対象だった人は7割軽減に変更となります。

○家族の社会保険等の被扶養者だった人への軽減

均等割額が制度加入以降2年間は5割軽減(7割軽減に該当する場合は7割軽減を適用)、それ以降は世帯の所得状況に応じた軽減割合となります。

健康推進課 後期高齢係 ☎62・2510 (内線2180) ID 22378

月の医療費が自己負担 限度額を超えた人へ

月の医療費の自己負担額が所得に応じて設定される

自己負担限度額を超えた場合、その超えた金額がおおむね3か月後に「高額療養費」として支給されますが、一時的に大きな負担がかかります。

医療費があらかじめ高額になりそうときは、「限度額適用認定証」(以下「限度額認定証」)または「限度額適用・標準負担額減額認定証」(以下「減額認定証」)の申請をしておきましょう。

医療費の負担割合が3割負担で区分Ⅱ・Ⅰに該当する人(下表太枠)は限度額認定証を、1割負担で住民税非課税世帯の人(下表点線枠)は減額認定証を保険証とあわせて提示することで、外来・入院ともに受診時の支払いが自己負担限度額までとなります。なお、減額認定証は入院時の食事代も減額されます。

他詳細は、市ホームページで確認するか、または電話で問い合わせください。

健康推進課 後期高齢係 ☎62・2510 (内線2180) ID 22289

自己負担限度額 (月額)

所得区分	外来+入院 (世帯単位)		受診の際、 保険証の他に提示		
	外来 (個人単位)				
現役並み所得者	Ⅲ	住民税課税所得 690万円以上 ^{※3}	252,600円+ (医療費-842,000円) × 1% (140,100円 ^{※1})	限度額適用認定証 (紫色)	
	Ⅱ	住民税課税所得 380万円以上 ^{※3}	167,400円+ (医療費-558,000円) × 1% (93,000円 ^{※1})		
	Ⅰ	住民税課税所得 145万円以上 ^{※3}	80,100円+ (医療費-267,000円) × 1% (44,400円 ^{※1})		
一般			18,000円 (年間144,000円 ^{※2})	57,600円 (44,400円 ^{※1})	
住民税 非課税世帯	区分Ⅱ		8,000円	24,600円	限度額適用・標準 負担額減額認定証 (薄緑色)
	区分Ⅰ			15,000円	

※1 過去12か月以内で、月の自己負担額の支払いが、4回目以降となる場合の支払額
※2 毎年8月～7月までの1年間の外来での個人の自己負担限度額
※3 被保険者および同一世帯の被保険者の住民税課税所得

五頭温泉郷 GO!! 宿泊キャンペーン

ID = 8652

令和3年度緊急経済対策として、五頭温泉郷を始めとする市内温泉旅館で、宿泊費の割引キャンペーンを実施しています。この機会に、ぜひ市内の温泉旅館をご利用ください。

対象施設・電話番号

大石屋旅館	☎ 62-3155	清廣館	☎ 62-3833
珍生館	☎ 62-3726	弓月	☎ 62-3665
湯本館	☎ 66-2321	石原館	☎ 66-2121
角屋旅館	☎ 66-2221	川上屋旅館	☎ 66-2141
環翠楼	☎ 66-2131	風雅の宿 長生館	☎ 66-2111
割烹旅館 室町	☎ 66-2134	安田温泉やすらぎ	☎ 68-1555
ゆらりゆら水鳥の宿さきはな	☎ 47-2111		

宿泊割引内容

1人1泊につき、宿泊費の**50%割引** (上限5,000円)
※他の割引事業を併用する場合は、上限3,000円割引

【例】「使っ得! にいがた県民割」キャンペーンと併用する場合

市割引3,000円 + 県割引5,000円 + 地域クーポン券2,000円分

= **最大10,000円** 相当割引

**対象は
新潟県民
限定!!**

対象宿泊期間

6月28日(月)～12月31日(金) (1月1日チェックアウト分)

※予算額に到達した場合は、割引事業は終了します。

予約方法

対象の旅館に電話、または公式ホームページから直接申し込んでください。

※予約の際に「割引を利用したい」と申し出てください。

☎商工観光課 観光係 ☎61-2479 / 五頭温泉郷旅館協同組合 ☎61-3003



Procedure・System
手続き・制度

特定入所者介護サービス費の限度額見直し

令和3年8月から、「特定入所者介護サービス費」について、介護保険施設等利用者と在宅で暮らす人との食費・居住費にかかる公平性や収入に応じた負担を図る観点から、認定要件および限度額が見直されます。詳しくは、市ホームページを確認するか、電話で問い合わせください。
☎ 62・2510 (内線 2123) ID 113883



高額介護サービス費の限度額見直し

令和3年8月から、「高額介護サービス費」について負担能力に応じた負担とするため、現役並み所得者の区分と限度額を左表のとおり見直します。
同月内で利用したサービスの利用者負担(1〜3割)の合計額(同じ世帯内に複

■令和3年7月サービス提供分まで

区分	限度額
現役並みの所得相当(年収約383万円以上)	44,400円(世帯)



■令和3年8月サービス提供分から

区分	限度額
課税所得690万円(年収約1,160万円)以上	140,100円(世帯)
課税所得380万円(年収約770万円)以上 課税所得690万円(年収約1,160万円)未満	93,000円(世帯)
課税所得145万円(年収約383万円)以上 課税所得380万円(年収約770万円)未満	44,400円(世帯)

数の利用者がいる場合は世帯の合計額)が高額となり、その世帯の所得状況に応じた限度額を超えた場合、申請により超えた部分が支給されます。詳しくは、市ホームページを確認するか、電話で問い合わせください。
☎ 62・2510 (内線 2123) ID 113890

新型コロナウイルス感染症による生活困窮者自立支援金のご案内

緊急小口資金等の特別貸付を利用できない世帯(総合支援資金の再貸付を借り終わった世帯または8月までに借り終わる世帯、総合支援資金の再貸付が不承認となった世帯、総合支援資金の再貸付の相談をしたものの、申し込みに至らなかった世帯)で、次の条件(ア)〜(ウ)を全て満たす場合(ア)収入が、①+②の合計額を超えないこと
①市町村民税の均等割が非課税となる収入額の1/12
②生活保護の住宅扶助基準額(資産が、右記①の6倍以下(ただし100万円以下))
(ウ)今後の生活の自立に向けて、次のいずれかの活動を行うこと
・公共職業安定所に求職の申し込みをし、誠実かつ熱心に求職活動を行うこと
・就労による自立が困難で、給付終了後の生活の維持が困難な場合には、生活保護



申請を行うこと
◎支給額
・単身世帯…6万円
・2人世帯…8万円
・3人以上世帯…10万円
※同居確保給付金と併給可能
※支給期間3か月
申請期限 8月31日(火)
相談・申請窓口 暮らしまがサポートセンターあがの(姥ヶ橋669) ☎67・9500 ※支給期間中は毎月、求職活動の内容が分かる書類を提出してください。求職活動の状況によっては、生活保護を案内することがあります。
☎厚生労働省コールセンター ☎0120・46・8030 (平日、午前9時〜午後5時)、社会福祉課 援護係 ☎62・2510 (内線 2160、2163) ID 118661

国民健康保険税 納税通知書発送のお知らせ

7月15日に加入世帯の世帯主へ発送しました。保険税の納税義務者は世帯主です。

令和3年度の保険税率と限度額

区分	医療分	支援金分	介護分
所得割 (令和2年中の所得に基づく)*	6.8%	2.1%	1.7%
均等割 (加入者1人につき定額)	25,400円	7,500円	12,000円
平等割 (1世帯につき定額)	23,200円	7,000円	-
課税限度額	630,000円	190,000円	170,000円

*所得割… (前年中の所得金額 - 基礎控除額 43万円) × それぞれの所得割の税率
前年の所得金額が基礎控除 43万円を下回るとき、所得割の税額はありませぬ。

保険税の軽減、減免制度

○所得金額の要件による軽減 (申請不要)

国の定める所得基準を下回る世帯は、均等割額、平等割額の一部が軽減されます。未申告により所得状況が不明な場合は、軽減判定ができないため軽減に該当しません。

*国民健康保険に加入している場合は、非課税所得のみの人や収入がない人でも必ず申告が必要です。

○会社の倒産・解雇・雇い止め等で離職した人 (非自発的失業者) の軽減

次の2点を満たす人は、申請により軽減が受けられます。

- ① 失業時点で65歳未満の人
- ② 雇用保険の特定受給資格者または特定理由離職者

*『雇用保険受給資格者証』の「理由コード」は下記コードで確認します。

特定受給資格者	11・12・21・22・31・32	特定理由離職者	23・33・34
---------	-------------------	---------	----------

○保険税の減免

加入世帯員が、一定の要件に該当して納税が困難なときは、申請により保険税の全部または一部減免が受けられる場合があります。申請方法や適用範囲、減免割合など詳しくは問い合わせてください。また、納付が困難な場合は、税務課収税係まで納税相談に来てください。

国民健康保険税に関すること…税務課 市民税係 ☎ 62-2510 (内線 2664 ~ 2666)

納付に関する相談…税務課 収税係 ☎ 62-2510 (内線 2667 ~ 2669・2681)

上下水道料金の支払い猶予延長について

新型コロナウイルス感染症の影響により収入が減少している場合や、一時的に上下水道料金の支払いが困難となった個人・法人
対象料金 6ヶ月分の水道料金と下水道使用料
通常の納付期限から、最大3か月の支払いを猶予します。
申 上下水道局料金窓口または電話による相談後、申請書等を提出してください。
受付期限 9月16日(木) ※平日午前8時30分～午後5時
上下水道局 営業係 ☎ 62-2159 ID 117275



募集

水原文化祭芸能発表会『子ども部門』参加団体を募集

10月17日(日) 午前9時30分～午後1時10分 水原公民館1階「大講堂」 募
集 演目 舞踊・クラシック・バレエ・ダンス・ヒップホップ・太鼓・民謡等 演
目 時間 約5分以内 申
込 締切 8月10日(火)
申 込先 水原公民館 ☎ 62-2028



放送大学10月入学生・大学院4月入学生募集

放送大学はBS放送やパソコン・スマホのインターネットを利用して授業を行

う通信制の大学です。

心理・教育・福祉・経済・歴史・文学・情報・自然科学など、幅広い分野を1科目から学べます。資料請求は無料です。詳しくは問い合わせてください。

◎出願受付期間

- 第1回：6月10日(木)～8月31日(火)
- 第2回：9月1日(水)～14日(火)

◎大学説明会

8月1日(日)、21日(土)、9月5日(日) 受付開始時間 午後1時～ 場 放送大学新潟学習センター(新潟市中央区旭町通1番町754) ☎ 025-2228-2651

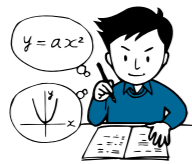

新潟県統計グラフコンクール作品募集

応募資格 県内の小学生以上の人 課題・テーマ 自由

由 ※小学4年生以下の児童は、自ら観察・調査した結果をグラフにしたものに限りません。

作品規格 B2判(72.8cm×51.5cm、貼り合わせも可)、アナログ、デジタル問いません。

期 限 9月6日(月) 必着

他 入選作品は「統計グラフ全国コンクール」の、県代表作品として応募するほか、展示会、統計刊行物への掲載等、統計知識の普及に利用されます。詳しくは、県ホームページ(「にいがた県統計ボックス」で検索)を確認してください。実施要領、過去の入選作品、各種統計データ等も掲載しています。



申 新潟県総務管理部長 計課 総計情報班 ☎ 025-280-5902(〒950-8570 新潟市中央区新光町4番地1)

令和3年度禁煙ポスターコンクール作品募集

禁煙を促進し望まない受

動喫煙をなくすため、たばこによる健康への影響についてのメッセージが伝わる作品を募集します。

応募資格 県内の小中学生、高校生 テーマ 自由

この煙のない環境づくり ※作品にはテーマに即したキャッチフレーズ、スローガンなどの文字を入れてください。画材・色彩 自由(水彩絵の具、ポスターカラー、クレヨン等) 用紙 大きさ 画用紙四つ切り(38cm×54cm)または画用紙八つ切り(27cm×38cm) 縦横自由 ※作品の裏側に学校名、学年、氏名(ふりがな)を明記すること。応募締切 9月24日(金) 必着

他 詳しくは、県ホームページを確認してください。



申 新潟県福祉保健部 健康対策課 成人保健係 ☎ 025-280-5199(〒950-8570 住所 記載不要)

スマイルキッズ・もう一匹の家族に お子さん・ペットを登場させませんか？

広報あがの1日号に連載中の「スマイルキッズ」「もう一匹の家族」のコーナーに登場してくれる小学生未満お子さんや自慢のペット(犬や猫のほか小鳥や金魚など種類を問いません)を募集しています。掲載を希望する人は、電話または電子メールで問い合わせてください。



市長政策・市民協働課 秘書広報広聴係 ☎ 62-2510 (内線 2212) ✉ shiminkyodo@city.agano.niigata.jp

低所得の子育て世帯 に対する 子育て世帯生活支援特別給付金について (ひとり親世帯以外の低所得の子育て世帯分)

ID = 8639

新型コロナウイルス感染症による影響が長期化する中で、低所得の子育て世帯に対し、その実情を踏まえた生活の支援を行う観点から、給付金を支給します。

✓ **対象者** 次の①・②の両方に該当する人 ※ひとり親世帯分の給付金を受け取った人を除く

- ① 令和3年3月31日時点で18歳未満の児童（障がい児の場合20歳未満）を養育する父母等 ※令和4年2月末までに生まれた新生児も対象
- ② 令和3年度住民税均等割が非課税の人（※未申告の場合は申告が必要）
または、新型コロナウイルス感染症の影響を受けて、令和3年1月1日以降の収入が急変し、住民税非課税相当の収入になった人

✓ **支給の案内・手続き**

令和3年4月分の児童手当または特別児童扶養手当の受給者 ※6月末に案内文書を送付済み	→	申請不要
令和3年5月～令和4年3月までのいずれかの月の分の児童手当・特別児童扶養手当の受給資格及び額改定の認定を受けた人 ※7月以降、順次案内文書を送付予定	→	
令和3年3月31日時点で、平成15年4月2日～平成18年4月1日の間に出生した児童（高校生等）のみを養育する人 ※案内文書の送付はしません	→	申請が必要 申請書は郵送、または社会福祉課 児童福祉係の窓口へ直接持参してください
家計が急変した人 ※案内文書の送付はしません	→	

✓ **給付額** 対象児童1人当たり一律5万円

✓ **申請方法** 支給対象となる場合は申請書類を提出してください（養育要件によって案内・手続きの方法が異なります）。
申請書は市ホームページからダウンロードできます。
※公務員は所属庁（職場）から申請書の公務員児童手当受給状況証明欄に証明を受けた上で、申請してください。
※父母がともに児童を養育している場合、所得の高い人が申請者となります。

✓ **申請場所** 市役所1階社会福祉課 児童福祉係（郵送可）

✓ **申請期限** 令和4年2月28日（月）

✓ **問い合わせ** ・社会福祉課 児童福祉係 ☎62-2510（内線2152）
・厚生労働省「子育て世帯生活支援特別給付金」コールセンター ☎0120-811-166

市職員（初級）を募集します

ID = 8578

採用予定日＝令和4年4月1日

試験日・会場＝第1次試験…9月19日（日）／阿賀野市役所

第2次試験…10月下旬（予定）／阿賀野市（予定）

受付期間＝7月15日（木）～8月10日（火） ※郵送の場合は締切日までの消印があるものに限りま。

◎阿賀野市役所

職種	一般行政	土木	電気
採用予定人数	若干人	若干人	1人程度
受験資格	平成12年4月2日～平成16年4月1日に生まれた人		平成4年4月2日～平成16年4月1日に生まれた人
申込方法	①受験申込書に必要事項を記入し、写真（上半身正面、無帽、縦4cm×横3cm）1枚を貼り、他に2枚を添付して、市役所2階総務課に持参するか、郵送してください。 ※郵送の場合、封筒には「職員採用試験申込書在中」と朱書きし、書留等で送ってください。 ②受験申込書と試験案内は総務課にあるほか、市ホームページからダウンロードできます。 ※郵送により受験申込書を請求する場合、住所・氏名・受験申込書（どの試験用か記載）を請求する旨を記載し、返信用の角形2号封筒（140円切手を貼付）を同封してください。		
申込書の請求先	阿賀野市役所 総務課 人事係（〒959-2092 阿賀野市岡山町10-15）		
受付時間	午前8時30分～午後5時15分（土・日曜、祝日除く）		
提出・問い合わせ	総務課 人事係 ☎62-2510（内線2283）		

◎阿賀野市消防本部

職種	消防
採用予定人数	3人
受験資格	平成9年4月2日～平成16年4月1日に生まれた人
申込方法	①受験申込書に必要事項を記入し、写真（上半身正面、無帽、縦4cm×横3cm）1枚を貼り、他に2枚を添付して、消防本部に持参してください。 ※受付時に体力測定を実施します。運動のできる服装で運動靴を持参してください。 ②受験申込書と試験案内は消防本部、市役所2階総務課にあるほか、市ホームページからダウンロードできます。 ※郵送により受験申込書を請求する場合、住所・氏名・受験申込書（消防用と記載）を請求する旨を記載し、返信用の角形2号封筒（140円切手を貼付）を同封してください。
申込書の請求先	阿賀野市消防本部 総務課（〒959-2003 阿賀野市安野町14-4）または阿賀野市役所 総務課 人事係
受付時間	午前8時30分～午後5時15分（毎日）
提出・問い合わせ	消防本部 総務課 ☎62-2058

他 受験資格などの詳細は、試験案内で確認してください。

夏期ラジオ体操会の開催

市では、ラジオ体操を活用した健康づくりを推進しています。
夏の朝、ラジオ体操で爽やかな一日を迎えましょう！

ID = 8616

会場	開催期間
■ 水原地区 … 瓢湖水きん公園野外ステージ前広場	7月26日(月)～8月31日(火)
■ 安田地区 … 旧安田公民館玄関前駐車場	時間 午前6時20分～6時40分 (午前6時30分体操開始)
■ 京ヶ瀬地区 … 市立図書館前広場	
■ 笹神地区 … 笹神体育館駐車場	



内 NHKラジオ第1で放送されるラジオ体操第1、第2を実施
持 持ち物…マスク、飲み物、タオル、帽子等
他 期間中は毎日、あがのポイントを付与します
問 健康推進課 健康づくり係 ☎ 62-2510 (内線2623)



新型コロナウイルス感染症相談窓口

◎発熱などの症状がある人
発熱やかぜ症状、息苦しさや強いだるさ等の症状がある人は、必ず事前に電話でかかりつけ医や新潟県新型コロナ受診・相談センターへ連絡してください。

◆新潟県新型コロナ受診・相談センター窓口
☎ 025-256-8275
毎日24時間対応(土・日曜、祝日含む)

◎症状がない人、どこに電話したらよいか迷った人
◆「新潟県新型コロナウイルス感染症コールセンター」
☎ 025-282-1754
(平日、午前8時30分～午後5時)

※聴覚や言語に障がいのある人は、FAX・電子メールを利用してください。
・☎ 025-282-1640
・✉ ngt130040@pref.niigata.lg.jp

問 健康推進課 成人係 ☎ 62-2510 (内線2632) ID = 3209

▶ 最新情報は、市ホームページ 新型コロナウイルス感染症関連情報で確認してください。

スポーツ

トレーニングルーム 利用説明会

トレーニングルームを初めて利用する人は、説明会に参加してください。

- ◎夜間説明会
- 水原総合体育館
- ☎ 8月4日(水)、15日(日) 午後7時30分～(毎月第1水曜・第3日曜) 定各10人程度 〔定〕
- 笹神体育館
- ☎ 8月10日(火) 午後7時30分～(毎月第2火曜) 定10人程度 〔定〕
- ◎昼間説明会
- 水原総合体育館
- ☎ 月々金曜(祝日・年末年始を除く)、午後1時30分～4時 ※要事前問い合わせ
- 笹神体育館
- ☎ 月々金曜(祝日・年末年始を除く)、午後1時30分～4時 ※要事前問い合わせ

所要時間 約1時間 ※ジ

暮らし相談



ム経験者は、簡単な体育館の利用説明(約10分)のみを行います。予約時に申し出てください。 他 トレーニングルームの利用料金は、市内在住・在勤者は200円/回、それ以外の人は300円/回(65歳以上の市内在住者は無料)です。 ※お得な回数券、定期券あり 申・問 水原総合体育館 ☎ 62-0656、笹神体育館 ☎ 61-2111 ※前日までに申し込みください。 ID 2205 (水原総合体育館)、2203 (笹神体育館)

夜間役所 7月21日(水)、8月4日(水) 午後5時15分～7時

場市役所1階市民生活課 ※各支所では開設しません。 内 戸籍、住民票、印鑑登録・証明、マイナンバーカードの更新手続き、記載事項変更・交付、納税、納税相談、口座振替手続き、母子健康手帳の交付等。パスポートは交付のみです。 問 市民生活課 市民係 ☎ 62-2510 (内線2101) ID 4807

夏の交通事故防止運動が実施されます 7月22日(木)～31日(土)の10日間、夏の交通事故防止運動が実施されます。 くさわやかに 夏を走ろう 越後道 夏の交通安全重点 横断歩道での歩行者優先 疲労運転の防止 飲酒運転の根絶 夏休みの時期は、子どもたちや若者の開放感から起こる事故や、夏期レジャーによる疲労運転等から起こる交通事故が心配されます。 市民一人一人が「事故に



遭わない」「事故を起こさない」よう心掛けましょう。 問 総務課 交通対策係 ☎ 62-2510 (内線2284) ID 8644

合同消防訓練を実施します 市消防本部では、新潟県消防防災航空隊のヘリコプターと地上の消防隊が協力し、林野火災を想定した消防訓練を行います。 7月27日(火) 午前8時30分～正午 場 阿賀野川右岸堤外地 安田橋運動公園第2野球場 問 消防本部 ☎ 62-2058 ID 8603



障害年金無料相談会 7月30日(金) 午後1時30分～3時30分 場 新潟市北区文化会館「会議室」(新潟市北区東栄町1-1-5) 対 認知症やがん、ペースメーカー、人工弁、人工関節、人工肛門などを装着をしているが、障害年金を受給していない、または更新の際に障害年金が停止になった人 定 10人 〔定〕 申・問 新潟障害年金サポートセンター ☎ 0120-01-6453

8月3日「司法書士の日」無料相談を実施します 「くらしの法律家」の司法書士が、日常生活の悩みやトラブルといった相談を受け、法的解決に導きます。 8月3日(火) 各司法書士事務所営業時間内 場 県内の各司法書士事務所 問 新潟県司法書士会 事務局(〒950-0911 新潟市中央区笹口1丁目11番地15) ☎ 025-244-5121 ☎ 025-244-5122

催し 手続き・制度 募 集 子育て・教育 健康・福祉 スポーツ くらし相談

催し 手続き・制度 募 集 子育て・教育 健康・福祉 スポーツ くらし相談



図書施設休館(室)日

◎市立図書館

7月19日(月)、26日(月)、8月2日(月)

◎水原中学校市民図書館

7月16日(金)、30日(金)、8月6日(金)、13日(金)
問 市立図書館 ☎67・2500

いきいきボランティア応援事業 出張ボランティア登録 受付&ポイント交換会

ボランティア活動を応援するため、「あがのいきいきボランティア応援事業」を実施しています。

あがのいきいきボランティア応援事業にボランティア登録し、市指定の受入機関などでボランティア活動を行うと、マイレージ手帳にスタンプが1個押印されます。スタンプは、市ボランティアセンター(京ヶ瀬支所内)で、あがのポイントに交換できます

(スタンプ1個につき、50ポイント)。交換したポイントは、あがのポイントカード加盟店で買い物等に利用できます。本事業を広く活用いただくため、出張ボランティア登録とポイント交換会を開催します。

◎安田地区

7月27日(火) 午後1時30分～3時
場 安田交流センター1階「ホール」

◎水原地区

7月27日(火) 午前9時30分～11時
場 市役所1階「ロビー」

◎笹神地区

7月28日(水) 午前9時30分～11時
場 笹神支所1階「ロビー」

◎共通事項

問 ボランティアセンター ☎67・9203 ID 8614

水稻病害虫共同防除

市農業振興協議会では、水稻における病害虫の予防と駆除のため、共同防除を実施します。防除作業は無

人ヘリコプターで行います。
問 安田地区：8月7日(土)、8日(日)、京ヶ瀬地区：8月3日(火)、5日(木)、水原地区：8月6日(金)、8日(日)、笹神地区：8月5日(木)、6日(金) 各日午前5時～正午

市内全域を対象に行う共同防除は1回。雨天・強風等の場合は順延。※散布薬剤は、農薬取締法に基づいて登録された薬剤です。

◎お願い

安全のため、水田から10m圏内に住んでいる人は、次の3点に協力してください。
①窓を閉める。
②洗濯物を外に干さない。
③車庫のシャッターを閉める、または車両を水田から10m以上離れた場所へ移動させる。

問 農林課 農林振興係 ☎62・2510 (内線2674)

J A北蒲みなみ営農センター ☎62・2235、J Aささかみ(営農課) ☎25・7252、N O S A I新潟県下越支所事業第1課 ☎0254・33・3903 ID 8653

就職相談会

8月3日(火)、17日(火) 午後2時～4時

場 水原公民館3階 15、49歳で就業していない人

面接対応、履歴書の添削、就職に関する相談など

他前日までに電話で申し込みください。申・問 下越地域若者サポートステーション(新発田市大栄町1

1・1 ☎0254・28・8735

航空自衛隊新潟救難隊

落下傘降下訓練に伴う航空機飛行のお知らせ

7月20日(火)「予備日」21日(水) 午前9時～正午

場 千唐仁および小浮の地先 ※降下訓練により航空機が上空を飛行します。降下

訓練場所は非公開。問 航空自衛隊新潟救難隊運用係 ☎025・273・9211

大日原演習場訓練予定

射撃訓練 7月16日(金)～31日(土) 午前8時～午後5時、7月16日(金)、21日(水)～23日(金)、26日(月) 午後5時～9時

原付実技講習

8月8日(日) 午前8時30分～正午 場 水原自動車学校(下条20・4) 必要書類 住民票(本籍記載のもの)、写真1枚(縦30mm

※演習場内への立ち入りは、許可が必要です。問 新発田駐屯地 ☎0254・22・3151

×横24mm、交通安全協会でも撮影可)、県収入証紙4500円分(金融機関で購入) 他 IC免許となるため、申し込みの際は必ず4桁の数字を2組設定してください。申・問 阿賀野市交通安全協会 ☎62・0536 申込期限 7月30日(金)

タトゥーシールなどによる肌トラブルに注意

タトゥーシールやフェイスペイント、ボディペイントは、手軽に楽しめるため、音楽やスポーツのイベント等で使用されています。しかし、肌に合わず炎症を起こしたり、使用後にシミになるなどのトラブルが発生しています。

- 安全に使用するために、以下の点に注意しましょう。
 - 使用方法、剥がし方、対象年齢やアレルギー等、使用上の注意をよく読んで使用しましょう。
 - 事前に目立たない部分で使用テストをし、赤みや腫れ等の異常が起きないことや、剥がしてみて痛くないか等を確認してから使しましょう。
 - 肌に合わない場合は、すぐに使用を中止し、赤みや腫れ等の異常がある場合には、皮膚科を受診してください。

◎消費生活に関する相談は

市では、消費生活相談員が相談に応じています。個室相談室があり、秘密は厳守します。消費生活に関する情報は、消費者庁のホームページ(<https://www.caa.go.jp/>)を確認してください。問 市民生活課 相談係 ☎62-2510 (内線2104)、新潟県消費生活センター ☎025-285-4196



雨による土砂災害に警戒してください

梅雨や台風で雨が多くなる時期は、土砂災害への注意が必要です。

身を守るために、日頃から土砂災害ハザードマップなどで、住んでいる地域の危険な箇所や避難場所、避難路を把握しておきましょう。

大雨のときは、新潟県土砂災害警戒情報システム(下記二次元コード)を確認し、市からの防災情報に注意して早めの避難を心掛けてください。

降雨が激しく、外に出ることが危険だと感じる場合は、斜面や川から離れた2階以上の部屋へ避難しましょう。

万が一、土砂災害の兆候を見つけた場合は、近くの地域振興局まで連絡してください。



◀新潟県土砂災害警戒情報システムはこちらからアクセスできます。

問 新潟県 土木部 砂防課 企画調査係 ☎025-280-5424 新発田地域振興局 地域整備部 ☎0254-22-5113



「おぶこえ」「おくやみ」欄に掲載を希望しなご場は、届出時に係へ申請してください。

おぶこえ (出生)



氏名	保護者名	誕生日	住所
齋藤 瑞葉	京 介	6.18	山口町 2
小林 響	敦	6.18	保 田
西村 帆夏	郁 哉	6.18	姥ヶ橋
長澤 権	孝 史	6.25	曾 郷

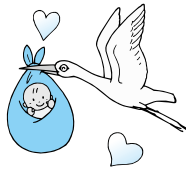

おくやみ (死亡)



氏名	年齢	死亡日	住所
長津カホル	96歳	6.17	曾 郷
菅井 篤	77歳	6.18	保 田
濱崎美津夫	86歳	6.18	若葉町
渡邊 ヨシ	99歳	6.21	下条町
北見 賢一	86歳	6.22	大 室
渡邊 勉	84歳	6.24	金田町
齋藤 幸鋭	76歳	6.26	安野町
福原 晴夫	78歳	6.28	保 田
井上 ソイ	92歳	6.29	保 田
中村 茂	69歳	6.29	金田町

(6月16日～30日届出分、敬称略)

今月の納期限

- 国民健康保険税(1期) ○固定資産税(2期)
- 後期高齢者医療保険料 ○介護保険料(4期)

◆納付は、確実に便利な口座振替をおすすめします。

納期限
8月2日(月)

防災行政無線の放送内容が確認できます

- 1 安全安心メール(登録制)
- 2 電話自動応答 ☎ 62-8150
- 3 市ホームページ

で確認できます。

- 問い合わせ 危機管理課 危機管理係 ☎ 25-7194

安全安心メール登録はこちらから



(<https://www.city.agano.niigata.jp/mobile/5600.html>)



休日診療

診療時間：午前9時～正午

市ホームページにも掲載しています。

※診察を希望する人は、事前に問い合わせください。

診療日	診療医院	電話番号
7月22日(木)	ながい眼科クリニック(市野山)	47-4475
7月23日(金)	うちだ内科医院(市野山)	61-2020
7月25日(日)	わだ耳鼻咽喉科クリニック(下条町)	63-1212
8月1日(日)	安田診療所(保田)	68-2148
8月8日(日)	佐藤眼科医院(中央町2)	63-2660
8月9日(月)	京ヶ瀬診療所(曾郷)	67-4356
8月15日(日)	恩田整形外科医院(金田町)	62-0515



救急医療電話相談

経験豊富な看護師等が受診の必要性や対処方法を助言します。年中無休、午後7時～翌朝午前8時 ※携帯電話からの利用可

◎大人の救急医療電話相談(おおむね15歳以上の人)

7119 または ☎ 025-284-7119

◎こどもの救急医療電話相談(15歳未満の人)

8000 または ☎ 025-288-2525

DV・児童虐待相談・ひきこもり ~ご連絡ください~

子育て世代包括支援センター

(水原保健センター1階・☎25-7197)

月～金曜(祝日・年末年始を除く)午前8時30分～午後5時15分

◎DV・児童虐待は、県中央福祉相談センターでも相談に応じます。

☎ 0120-26-2928 年中無休、午前9時～午後10時