

広報 あがの

2019 (令和元年)
11
第188号



■今月の表紙

安全・安心な暮らしを守る

阿賀野警察署

毎朝、子どもたちの通学の安全を守るため、市役所入口前の横断歩道で街頭指導を行っています。【写真は同署地域課の藤澤巡查】

地域で活躍!!

対話と共感
たいわときょうかん

平成30年度
決算報告

市議会9月定例会で平成30年度の決算が認定されました。
皆さんからの税金や国・県からの交付金などがどのように使われたのかを報告します。

●●●一般会計●●●

一般会計は、教育や福祉、道路・公園の整備など、市の基本サービスを行うための会計です。

平成30年度の一般会計決算額は、歳入で217億6,796万円（前年度比7億6,102万円、3.4%減）、歳出で205億2,731万円（前年度比8億98万円、3.8%減）となりました。

市税の増収などにより、歳入は増加した一方、歳出は、安田地区複合施設（風とぴあ）の建設により、総務費が増加したものの、安田学校給食センター移転工事が完了したことや、除排雪経費が減少したことにより、全体では減少となりました。

歳入 217 億 6,796 万円

市民1人当たり
の市税 10 万 9,198 円

歳出 205 億 2,731 万円

市民1人当たり
に使ったお金 48 万 5,704 円

※市民1人当たりの金額は、平成31年3月末現在の人口42,263人で計算しています。

●●●特別会計●●●

特別会計は、特定の事業を行うために一般会計とお金の管理を別に行っている会計です。

会計名	歳入	歳出
国民健康保険特別会計	41億7,025万円	41億1,738万円
後期高齢者医療特別会計	8億1,022万円	8億248万円
介護保険特別会計	51億7,497万円	49億4,907万円
公共下水道事業特別会計	25億8,329万円	20億8,281万円
集落排水事業特別会計	2億3,789万円	2億2,303万円
押切外四ヶ大字財産区特別会計	733万円	429万円
少年自然の家特別会計	3,144万円	2,991万円
工業団地造成事業特別会計	208万円	208万円

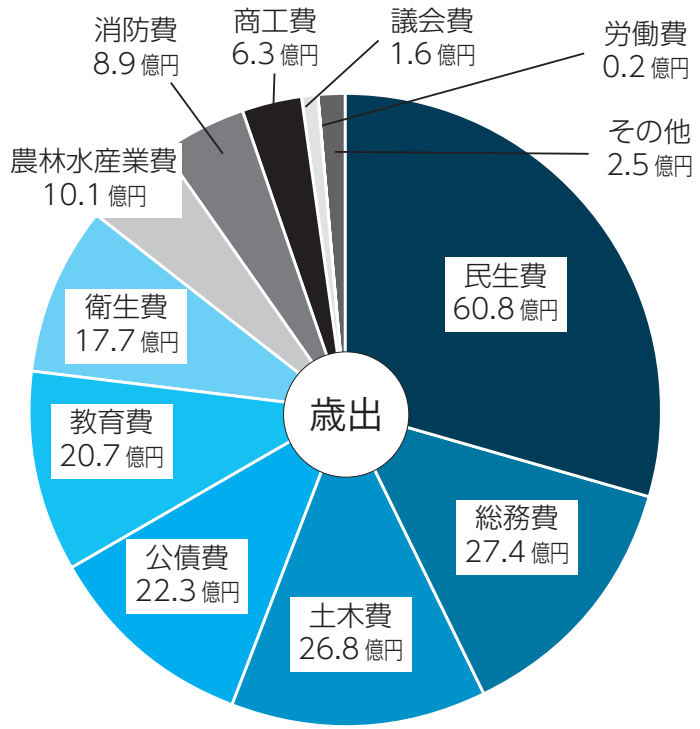
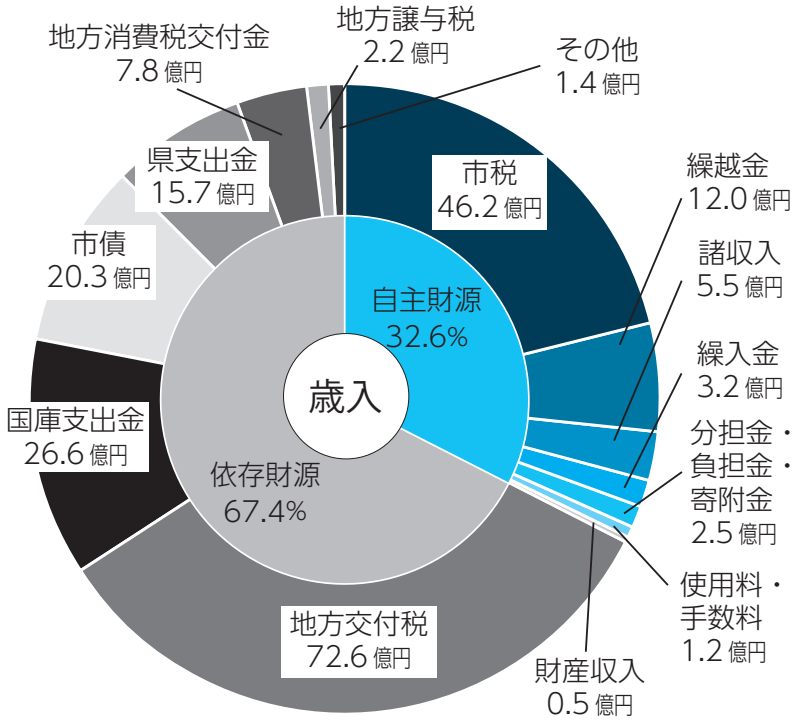

●●●企業会計●●●

企業会計は、公共の利益を目的として市が経営する企業の会計です。

水道事業会計			
収益的収入	12億3,881万円	収益的支出	11億3,648万円
資本的収入	3億1,115万円	資本的支出	9億819万円

病院事業会計			
収益的収入	4億8,236万円	収益的支出	9億6,077万円
資本的収入	3,764万円	資本的支出	7,156万円

※収益的収支は消費税抜き、資本的収支は消費税込みで表示しています。

●●●市債（借入金）と基金（貯金）の残高●●●

平成30年度末の市債残高は、前年度比で3億8,949万円減少し、基金残高は、5億6,374万円増加しました。

市は、計画的に借入れと返済を行うとともに、将来の財政需要に備えるため、基金の積み立てを行っています。

市債残高

会計名	平成30年度末残高	前年度比
一般会計	237億147万円	△0.1%
特別会計	181億4,270万円	△1.0%
企業会計	109億9,921万円	△1.6%
合計	528億4,338万円	△0.7%

基金残高

会計名	平成30年度末残高	前年度比
一般会計	72億605万円	7.2%
特別会計	5億4,143万円	16.8%
合計	77億4,748万円	7.8%

●●●健全化判断比率と資金●●●

市は、実質的な赤字や将来負担などを表す指標（健全化判断比率①～④）と、公営企業ごとの資金不足額を表す指標（資金不足比率⑤）を議会に報告し、公表しています。

平成30年度決算に基づく各比率は、次のとおりで、いずれも健全な指標です。

比率名	左の内容説明	市の指標	早期健全化基準	財政再生基準
①実質赤字比率	赤字額が標準財政規模に占める比率	赤字なし	12.97%	20%
②連結実質赤字比率	全ての会計を合算した赤字額が標準財政規模に占める比率	赤字なし	17.97%	30%
③実質公債費比率	公営企業、一部事務組合などを含めた実質的な借入金の元利償還金が標準財政規模に占める比率	10.6%	25%	35%
④将来負担比率	公営企業、出資法人などを含めた実質的負債が標準財政規模に占める比率	147.9%	350%	—
⑤資金不足比率	公営企業の資金不足の状況を事業の規模と比較した比率	資金不足なし	経営健全化基準 20%	

※標準財政規模とは、地方公共団体の標準的な状態で通常収入されるであろう經常的一般財源の規模。

※各比率が早期健全化基準や財政再生基準、経営健全化基準を上回った場合、外部監査の実施や財政健全化計画、財政再生計画の策定を行い、財政の健全化に取り組むこととなります。

●●●公有財産●●●

不動産、有価証券、出資による権利など、地方自治法第238条に規定される公有財産の平成30年度末現在の面積や金額は、右の表のとおりです。

※「公共用財産」には、道路・水路・橋は含まれていません。

区分	土地	建物	現金等
公用財産（本庁舎等）	8万5,868㎡	2万7,166㎡	—
公共用財産	学校	28万7,543㎡	7万7,715㎡
	公営住宅	1万5,704㎡	3,931㎡
	公園	56万2,023㎡	1,099㎡
	その他の施設	51万7,608㎡	7万6,438㎡
山林	18万5,002㎡	—	—
その他の土地・建物	35万2,702㎡	1万4,985㎡	—
有価証券	—	—	350万円
出資による権利	—	—	2,057万円
合計	200万6,450㎡	20万1,334㎡	2,407万円

問い合わせ	一般会計・特別会計、財政の健全化比率…企画財政課 財政係 ☎ 62-2510（内線2251）
	水道事業会計…上下水道局 庶務係 ☎ 62-2159（内線211）
	病院事業会計…健康推進課 病院管理係 ☎ 62-2510（内線2262・2263）

阿賀野市人事行政の運営状況

1 職員数

職員数（平成31年4月1日現在） 468人（男：287人、女：181人）

2 職員の人件費等

(1) 人件費（平成30年度普通会計決算）

歳出額 A	人件費 B	人件費率 B / A	（参考）平成29年度の人件費率
205億2,793万円	33億4,110万円	16.3%	15.9%

(2) 職員の平均年齢、平均給料月額、平均給与月額
（平成31年4月1日現在）

	平均年齢	平均給料月額	平均給与月額
一般行政職	44.1歳	311,396円	350,794円
技能労務職	53.7歳	301,163円	317,857円
消防職	36.7歳	308,879円	352,957円

※平均給料月額…職員の基本給の平均、平均給与月額…給料と各種手当の合計の平均

(3) 職員の初任給
（平成31年4月1日現在）

	大学卒	高校卒
一般行政職	180,700円	148,600円
消防職	209,700円	167,700円

(4) 主な職員手当

	内容・支給単価	国制度との異同															
扶養手当	配偶者：月額6,500円、父母：月額6,500円、子：月額10,000円～15,000円 ※年齢などの区分に応じて支給	同じ															
住居手当	借家：月額12,000円以上の家賃を支払っている職員に対し、家賃に応じて最高月額27,000円まで支給	同じ															
通勤手当	交通機関（電車・バス）利用者：運賃の額に応じて最高月額55,000円まで支給、自家用車等利用者：片道の使用距離に応じて月額2,000円（2km以上～5km未満）～31,600円（60km以上）まで支給	同じ															
期末勤勉手当	期末手当：2.60月分（1.45月分）、勤勉手当：1.85月分（0.9月分） ※（ ）は再任用職員の割合 その他の加算措置：職制上の段階、職務の級による加算 5～15%	異なる															
退職手当	<table><tr><th></th><th>自己都合</th><th>勧奨・定年</th></tr><tr><td>勤続20年</td><td>19.6695月分</td><td>24.586875月分</td></tr><tr><td>勤続25年</td><td>28.0395月分</td><td>33.27075月分</td></tr><tr><td>勤続35年</td><td>39.7575月分</td><td>47.709月分</td></tr><tr><td>最高限度額</td><td>47.709月分</td><td>47.709月分</td></tr></table> 加算措置：定年前早期加算 2～20%		自己都合	勧奨・定年	勤続20年	19.6695月分	24.586875月分	勤続25年	28.0395月分	33.27075月分	勤続35年	39.7575月分	47.709月分	最高限度額	47.709月分	47.709月分	異なる
	自己都合	勧奨・定年															
勤続20年	19.6695月分	24.586875月分															
勤続25年	28.0395月分	33.27075月分															
勤続35年	39.7575月分	47.709月分															
最高限度額	47.709月分	47.709月分															

3 特別職の報酬等

	市長	副市長	教育長	議長	副議長	議員
給料・報酬月額	829,000円	635,000円	560,000円	368,800円	300,700円	276,700円
期末手当	3.35月分					
退職手当	市長：829,000円×在職月数×44%、副市長：635,000円×在職月数×26%、教育長：560,000円×在職月数×20%					

4 職員の分限・懲戒処分

(1) 分限処分

処分事由	降任	休職
心身の故障	0人	延べ23人

(2) 懲戒処分
なし

詳しくは市ホームページをご覧ください



阿賀野市 人事

ホームページを閲覧できない場合は、問い合わせください。

総務課人事係 ☎ 62-2510（内線 2283）

阿賀野市まちづくり報告書

～阿賀野市総合計画の進捗状況～

市は「元気で 明るく 活力のある 魅力的なまち」の実現に向け、市の最上位計画である『阿賀野市総合計画』に基づき、行政運営を行っています。

このたび、平成30年度における総合計画の進捗具合や施策・基本事業の成果等をまとめた『まちづくり報告書』を作成しました。

詳しい内容は市ホームページに掲載しています。



阿賀野市 まちづくり報告書



どうやって総合計画の進捗具合や成果を評価しているの？

総合計画は下図のように体系化されており、施策、基本事業、事務事業にはそれぞれ目標達成度を測る成果指標を設定しています。この指標の実績値を毎年度把握することで評価を行っています。

総合計画の体系図と行政評価のイメージ

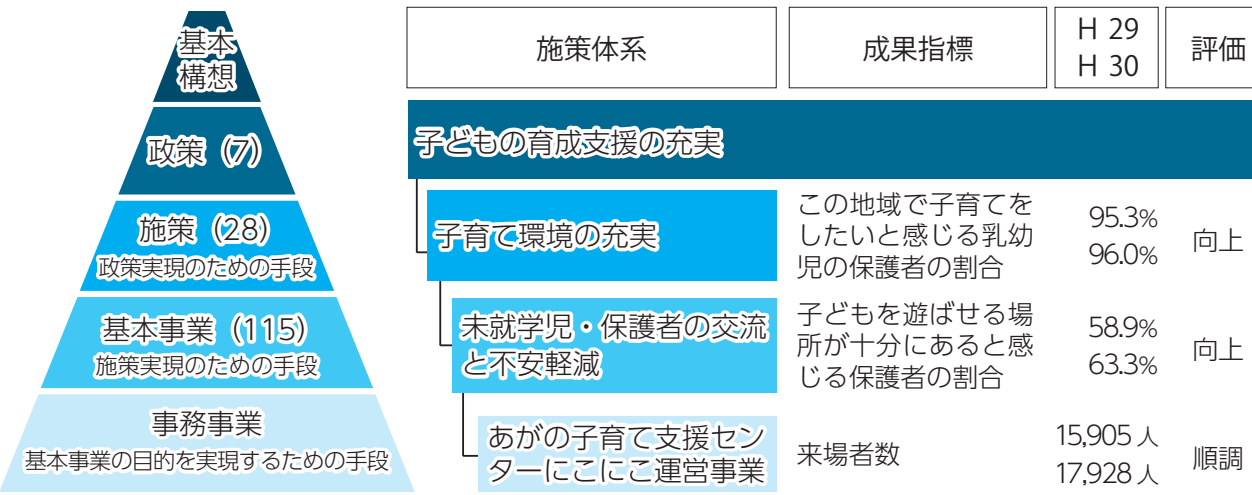

平成30年度の施策・基本事業の動向（前年度との比較）

下のグラフは、平成30年度の施策と基本事業の成果指標について、前年度と比較し、動向をまとめたものです。

施策については、向上と低下が同数、約半数が横ばいとなり、概ね例年どおりの結果となりました。基本事業については、低下よりも向上した指標が多い結果となり、概ね順調であったと評価しています。計画体系上位の政策と施策を向上させるため、引き続き、基本事業や事務事業をより効率的・効果的に実施するとともに、必要に応じて事業の見直しやスクラップ&ビルド等の対策を講じます。

施策の成果指標の動向（対前年度比）

基本事業の成果指標（対前年度比）

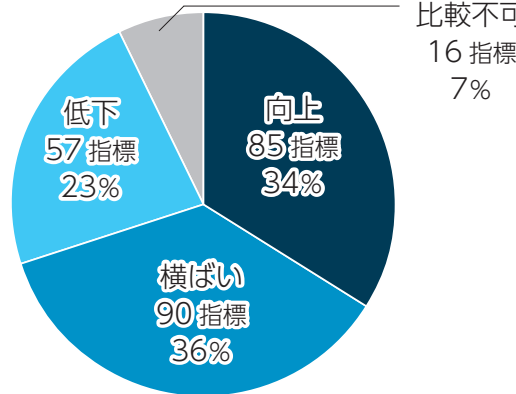
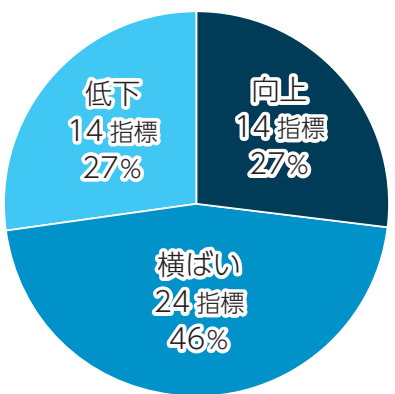

この記事に関する問い合わせは、企画財政課 企画係へ ☎ 62-2510（内線 2242）



左から渡邊さん、佐藤さん

北信越小学生バドミントン選手権大会優勝

●佐藤・渡邊ペア

全国大会の予選会を兼ねた「第25回北信越小学生バドミントン選手権大会」が9月29日・30日、長野県松本市で開催され、女子5年生以下ダブルスの部に出場した阿賀野ジュニアの佐藤玲（水原小）・渡邊暖花（堀越小）ペアが2連覇を果たしました。12月に徳島県で行われる全国大会への出場を決めた同ペアは、「今年はベスト8だったので、今年はトップを目指したい」と話してくれました。



第64回中部日本都市対抗軟式野球大会新潟大会 ●阿賀野市野球連盟「ミラクルパワーズ」

9月14日・15日、十日町市で行われた県大会で阿賀野市野球連盟所属「ミラクルパワーズ」が2連覇を果たし、全国大会への出場権を手に入れました。チームとして初めての全国大会出場となった昨年は、惜しくも一回戦敗退。11月8日から愛知県瀬戸市で開催される今年の大会では、初勝利が期待されます。

教育目的資金として

●企業4社、第四銀行、北越銀行

9月19日、株式会社宇尾野設計・機工の宇尾野功三郎代表取締役、株式会社めんつうの羽田奈都子取締役、安田設備工業株式会社の喜多美俊代表取締役、株式会社第四銀行の堀直樹水原支店長が市役所を訪問。

県内各自治体の「子育て・教育・人づくり」を支援したい企業が発行する私募債にかかる手数料の一部を寄付する「子育て・教育・人づくり応援私募債」の取り組み（株式会社第四銀行と株式会社北越銀行の共同企画）として、株式会社宇尾野設計・機工、株式会社めんつう、安田設備工業株式会社および他1社と株式会社第四銀行、株式会社北越銀行の連名で26万円を教育目的資金として寄付されました。



左から喜多代表取締役、羽田取締役、田中市長、宇尾野代表取締役、堀支店長

子どもたちの育成に

●高野正道さん

10月8日、高野正道さん（安野町）が市役所を訪問され、5万3千円を寄付されました。いただいた寄付金は子どもたちの育成のための貴重な財源として活用されます。高野さんの温かいお気持ちに感謝の意を表します。



左から、田中市長、高野さん

LED街路灯を寄贈

●東北電力(株)新発田電力センター

10月17日、東北電力株式会社新発田電力センターの菊池健所長が市役所を訪れ、地域のために役立ててほしいとLED街路灯を寄付されました。これは、同センターの社会貢献事業の一環として行われたもので、寄贈された街路灯は、今後市が通学路などの環境整備を行う際に設置し、安全で安心なまちづくりを推進するために有効活用します。



左から、菊池所長、田中市長

新規百歳者表敬訪問



前列右から2番目が関口ハツさん

新規百歳者の皆さん 承諾者のみ掲載

上松マサエさん（かがやき苑）	木根淵ハナエさん（安野町）
太田登志與さん（かがやき苑）	小林 サダさん（かがやき苑）
五十嵐チカさん（前山）	肥田スイノさん（シンパシー）
遠山 ミツさん（分田）	齋藤 ナカさん（布目）
大澤ヨキノさん（下黒瀬）	瀬崎ヨシイさん（かがやき苑）
古沼キヨミさん（シンパシー）	井上 庄治さん（緑町）
齋藤ツルミさん（コスモス里）	大滝ヨシミさん（新座）
曾我 トシさん（下条町）	関口 ハツさん（保田）
権瓶 ヨシさん（東町）	樋口ハルエさん（小松）
佐藤 幸さん ※本人の希望により住所非公開	

市は、令和元年度中に100歳（大正7年4月1日～大正8年3月31日生まれ）となる皆さんに、敬意と祝福を込めて祝状・記念品を贈りました。

9月12日、田中市長や米山民生部長が自宅や施設を訪問し、直接お祝いの言葉を述べました。

大塚正新潟県新発田地域振興局長からは、内閣総理大臣と新潟県知事の祝状・記念品が併せて贈られました。

水島鉄工株式会社がユースエール認定企業に認定されました



水島鉄工株式会社（京ヶ瀬工業団地内）が、ユースエール認定企業に認定されました。ユースエール認定企業は、若者の採用・育成に積極的で、雇用管理の状況などが優良な中小企業を対象に厚生労働大臣が認定するもので、ハローワーク新発田管内（阿賀野市、新発田市、胎内市、聖籠町）では同社が初めての認定企業となります。

9月24日に新潟労働局で行われた認定書の交付式では、奥村伸人労働局長から同社の南秀樹社長に認定通知書が手渡されました。

市民の力でまちが輝く☆

広がれ！活動の輪

阿賀野ハーモニカクラブ

代表 佐藤 巖

今月は、優しいハーモニカの音色で聴く人の心を癒やす「阿賀野ハーモニカクラブ」を紹介します。

●活動のきっかけ

平成19年7月、ハーモニカ好きの3人が、ハーモニカで日常を楽しむ仲間を募ろうとクラブを結成しました。

●活動内容

会員は、退職後にハーモニカを始めた人や子どもたちのころから探り吹き（知っているメロディを楽譜なしで音を探しながら吹くこと）をやっている人など、60～80代の20人。とにかく「楽しく！」をモットーに活動し、今年で13年目を迎えました。

水原公民館で毎月3回行う例会では、有資格の会員から指導を受けながら、発表会やボランティア活動で

演奏する曲、自分の好きな曲などを練習しています。

その成果を披露する課題発表会は年2回開催し、発表会終了後は懇親会で盛り上がり、クラブの結束を強めています。

このほか、新潟県ハーモニカ協議会演奏発表会や笹神中学校ふれあいコンサート、安田芸能の集いなど、市内外のさまざまな行事に参加し、会員の士気を高め、技術向上にもつなげています。

ボランティア活動として、5か所の福祉施設等を毎月訪問するほか、市内の地域お茶の間サロンにも訪問し、年間約70か所です。ハーモニカ演奏を行っています。

日頃の成果を披露できる場があることは、活動の張り合いになっています。

●活動について思うこと
自分たち自身が楽しんでやっていることが、周りの人たちに喜んでもらえる。こんな嬉しいことはありません。高齢になっても学習する喜

び、褒められて感動する機会があることは、私たちの生きがいになっており、例会やボランティア活動の場は、私たち会員の生活のよりどころ「心のサロン」です。
これからも日常に音楽のある喜びをかみしめながら、活動を続けていきます。



ハーモニカの音色って、どこか懐かしい感じがするっしょ。演奏する人も聴く人も、小さな楽器ひとつで心豊かになるんだね。



●問い合わせ

市長政策・市民協働課 市民協働係 ☎ 61・2502

難易度 ★★★★★

広報クイズ

5つのまちがいさがし

あなたに挑戦「写真クイズ」



10月5日・6日、水原総合体育館で新潟アルビレックスBBラビッツの開幕戦が行われました。2戦目は6点差まで詰め寄り、今後の試合に向け、選手たちの士気も高まっています。 ※左側が実際の写真です。

☆応募の方法など☆

上の2つの写真で、5か所だけ違うところがあります。①クイズの答え②広報紙や市政への意見③郵便番号・住所④氏名⑤年齢⑥電話番号を記入し、はがきや電子メール、FAXで11月18日（月）必着で応募してください。

送付先:〒959-2092 阿賀野市役所 広報あがの行
電子メール: shiminkyodo@city.agano.niigata.jp
FAX: 62-0281

※正解者の中から抽選で5人にごずっちょグッズをプレゼントします。発表は、賞品の発送をもって代えさせていただきます。

★今月のプレゼント★



ごずっちょシール&ペンケース

①クイズの答え 切り抜いて貼り付けると簡単です。ホームページにも応募用紙があります。	959-2092
②広報紙や市政への意見	広報あがの行
③郵便番号・住所	阿賀野市役所
④氏名	
⑤年齢	
⑥電話番号	

☆10月号の正解は次のとおりです。☆

問題1:「66」

問題2:「心理」



ごずっちょ通信 No.89

ごずっちょのお出掛け情報や近況をお知らせします

ごずっちょの情報は、Facebookや市ホームページでも見れるっちょ。

【問い合わせ】

市長政策・市民協働課 市民協働係 ☎ 61-2502

ごずっちょ

検索

★10月もイベントに参加してきたっちょ！

10月6日は水原小学校グラウンドで行われた「第5回あがの市民まつり」に参加してきたっちょ。遊びに来てくれたみんな、ありがとう！



第5回あがの市民まつり

★今月のイベント参加予定だよ！

11月2日、3日は「トキっ子子育て応援フェア（ハイブ長岡）」、4日は「あがのわくわく産業フェア（サントピアワールド）」、8日～15日は「秋季火災予防運動」に参加予定だっちょ。ぜひごずっちょに会いに来てっちょ～！

★ごずっちょをイベントに出演させませんか？

幼稚園・保育園や小・中学校、地域のイベントにごずっちょを登場させませんか。ごずっちょのイベント出演に関する詳しい問い合わせは、市長政策・市民協働課まで。

おしゃべり広場



らせたらいいのにと感じます。
（30代・女性）

☆児童虐待のニュースが流れるたびに心が痛みますね。市は今後も関係機関と連携し虐待防止に取り組みます。
（40代・女性）

●阿賀野市に引越してきて初めて広報を読みまして。ごずっちょがかわいいので毎月読みます！
（20代・女性）

●地域でのイベントやごずっちょの出演予定などを見て、家族でのお出掛けの参考にしています。
（30代・女性）

☆秋も深まり、お出掛けにぴったりのシーズンですね。阿賀野市の秋を楽しみ尽くしてください。
（40代・女性）

●いつも広報クイズを楽しみにしています。たまにはナンプレなどにも挑戦してみたいです。
（40代・女性）

●内容が充実していて読み応えがあると思います。
（70代・女性）

●10月号からUDフロントに変更されたということ、9月号と比べてみました。確かにすっきり感がありますね。
（50代・男性）
☆フロントが変わっただけで読みやすくなりますね。今後も読みやすく分かりやすい広報を目指していきます。
●わくわくクッキングのおにぎらずがすごくおいしそうでした。今度作ってみようと思います！
（10代・女性）
●虐待のトピックスを見て、市内でも虐待相談が多いことに驚きました。子どもたちがみんな幸せで仲良く暮

■略字の見方
 日＝日時・期間 場＝場所・会場 内＝内容
 対＝対象 定＝定員 円＝参加費等
 講＝講師 持＝持ち物 他＝その他
 申＝申し込み 問＝問い合わせ
 先着…先着順 抽選…応募多数の場合抽選
 ※対どなたでも、定特になし、円無料、申不要
 の場合は記載なし

このマークが付いている記事はあがのポイント対象事業です。○ポイントが付与されます。参加の際はカードを持参してください。

Information Corner

お知らせ版

阿賀野市役所	☎ 62・2510	安田支所	☎ 68・3000
水原総合体育館	☎ 62・0656	安田公民館・体育館	☎ 68・3006
水原公民館	☎ 62・2028		
あがの市民病院	☎ 62・2780	笹神支所	☎ 62・4141
上下水道局	☎ 62・2159	学校教育課	☎ 62・2790
消防本部	☎ 62・2058	生涯学習課	☎ 62・5322
		農業委員会	☎ 62・2420
京ヶ瀬支所	☎ 67・2111	笹神体育館	☎ 61・2111
市立図書館	☎ 67・2500	ふれあい会館	☎ 63・8019

催し 手続き・制度 募集 子育て・教育 健康・福祉 スポーツ 暮らし・相談

教えて！
ごずっちょ
 ごずっちょが、みんなの素朴な疑問にお答えするっちょ！

瓢湖のハクチョウの数はいつ誰が、どうやって数えているの？

毎週金曜日の午前5時30分から、白鳥を守る会の会員と、市役所職員合わせて7人が、それぞれの目で見えて数えているっちょ。

スマイルキッズ
Smile Kids

はるた
椎谷 晴太 くん (9 か月) / 緑町 (パパ真さん・ママ奈津紀さん)

「はるたん」は タッチが とくい！ママが「タッチ」って おててを だしたら じょうずに タッチできるんだよ。
 ぼくには おないどしの いとこが いるんだ。いっしょに あそんだり たまに けんかも したりして なかよく すくすく おおきくなるぞー。

◆ハクチョウの数え方
 ①湖面から飛び立っていく数を順番に数える。
 ②最後に湖面に残った数を足す。
 ③7人それぞれの数値を合わせて、平均値を出す。

↓
 ハクチョウの数が決まる！
 (258羽 + 260羽 + ...) ÷ 7人 = **259** 羽

★素朴な疑問があれば、市長政策・市民協働課まで！

ひとり
もう一匹の家族

わたしの名前は「アリス」。4歳のボーダーコリーよ。よく「美犬」って言われるけど、実は寝相がとっても悪いのはヒミツ！

最近はおうちのママと「ドッグダンス」の練習中。人と犬が一体になって音楽に合わせて動くスポーツなの。いつかみんなに華麗な演技を披露したいな。

小池文枝さん（外城町）宅の「アリス」ちゃん

わくわくクッキング♪
 ほうじ茶ミルク寒 (136kcal)

【材料】(4人分)
 ほうじ茶ティーバッグ……………2個
 水……………70g
 牛乳……………180g
 生クリーム……………70g
 砂糖……………大さじ1.5
 粉寒天……………2g
 〈黒蜜〉
 黒砂糖(粉末)……………大さじ2
 水……………大さじ1

やさしい甘さの和風スイーツです。

クックパッド 阿賀野市 検索

cookpad

【作り方】
 ①鍋に水を入れ、沸騰させたらティーバッグを入れて火を止め、3分ほど蒸らす。牛乳を加えて再び火にかけ、煮立ったら弱火にして2分煮出し、ティーバッグを取り出す。
 ②①に砂糖、粉寒天を加えて混ぜ、2分ほど沸騰させる。最後に生クリームを加え火を止めて混ぜる。荒熱が取れたら器に入れ、冷蔵庫で冷やし固める。
 ③黒砂糖、水を鍋に入れ混ぜながら火にかけ、とろりとしたら火を止めて、②にかける。

全て無料で参加できます
塾のコンゴニ

◎親子あそび塾

①にこにこ木育広場
 日11月10日(日) 午前10時～正午 場あがの子育て支援センターにこにこ「プレールーム」 講岡田真弓氏(おもちやコンサルタントマスター)

②にこにこリトミック
 日11月8日(金) 午前10時～10時30分 場あがの子育て支援センターにこにこ「プレールーム」 講成田先由海氏(音楽教室・リトミック教室主宰)

③カメラで親子コミュニケーション ション・ベビーフォト教室
 日11月14日(木) 午前10時20分～11時30分 場あがの子育て支援センターにこにこ「フリールーム」 講荒木亜紀氏(ロイヤルセラピスト協会認定講師) 定6組

(要事前予約、初参加の人のみ) 持カメラまたはスマートフォン、筆記用具

④にこにこティータイム・なんでもおしゃべり会
 子育て中の人なら誰でも参加できます。お茶を飲みながらおしゃべりしましょう。
 日11月21日(木) 午前10時～11時30分 場あがの子育て支援センターにこにこ「こころルーム」

⑤にこにこティータイム定育編
 日11月29日(金) 午前10時～11時20分 場あがの子育て支援センターにこにこ「にこにこルーム」 講佐々木あゆみ氏

⑥にこにこティータイム(栄養講座)
 日11月15日(金) 午前10時～11時30分 場あがの子育て支援センターにこにこ「にこにこルーム」 講高橋

◎親子えいご塾 (Go! Go! えいご)
 日11月13日(水)、24日(日) 午前10時～11時 場あがの子育て支援センターにこにこ「プレールーム」 講ダフニー・ロック氏(スターイングリッシュ新湯) 問あがの子育て支援センターにこにこ 62・5581

◎カラオケと舞踊
 日11月9日(土) 正午～出演Ⅱ歌謡ほえ美会
 ◎歌と舞踊ショー
 日11月10日(日) 正午～出演Ⅱ岡山歌謡クラブ

宝珠温泉保養センターあかまつ荘催し

◎歌と踊の発表会
 日11月17日(日) 正午～出演Ⅱ明間隆雄と愉快な仲間たち
 問宝珠温泉保養センターあかまつ荘 ☎ 68・5726

あがのお話の会
 昔語りの会
 日11月17日(日) 午前11時～正午(毎月第3日曜) 場水原ふるさと農業歴史資料館「農家の居間」 定35人 問水原ふるさと農業歴史資料館 ☎ 63・1722

水原ふるさと農業歴史資料館
 そば打ち体験会
 日11月17日(日) 午前10時～正午(毎月第3日曜) そば打ち体験と試食会 1500円 申・問水原ふるさと農業歴史資料館 ☎ 63・1722



にいがたの郷土料理
ちまき作り教室

親子や友達同士で新潟の三
角ちまきを作ってみませんか。
■11月30日(土) 午後1時
〜3時(昼12時30分〜受付)
場 保健福祉センター京和
荘2階 対小学生と保護
者(祖父母可) 定15組 内
笹で米を包み、スゲで縛る
までを体験します。 ¥1
組(大人と子ども) 500
円 ※持ち帰りのちまき10
個付き 持エプロン、三角
巾、手拭きタオル、筆記用
具 他 大人のみの
参加も可能で
す。申込時に伝え
てください。 申・問 健康
推進課 健康づくり係 ☎62
・2510(内線2621)
申込締切 11月22日(金)



阿賀野市産業発見ツアーを開催します

「阿賀野市の産業を知ってもらいたい!」そ
んな思いから阿賀野市産業発見ツアーを開催し
ます。
今回は「阿賀野市安田地区で地域の産業を学
ぼう!」をテーマに安田瓦産業、酪農産業を学
ぶ内容となっています。
阿賀野市の産業・企業のおもしろさを体験し
てみませんか?
■11月30日(土) 午前9時〜午後1時(予定)
場 市役所正面玄関前集合

対 市内在住の学生・幼児(3歳以上)
※中学生以下は保護者同伴
内 • 丸三安田瓦工業(株)で粘土遊び体験
• (有)ヤスダヨーグルトで工場見学
• (株)神田酪農で酪農体験・学習
定 15人 先着
申・問 商工観光課 商工振興係 ☎62・2510
(内線2351)
申込締切= 11月5日(火)〜15日(金)



参加
無料

サトシンの 絵本よみまショー!

(公財)新潟県女性財団地域セミナー

女の子らしさ、男の子らしさにとらわれない生き方を、絵本から学びましょう。

日時 11月30日(土) 午後1時30分〜3時30分(午後1時〜受付)

場所 子育て支援センターにこここ
(岡山町13-23)

内 絵本の読み聞かせ方について
(対象は大人のみです)

講 サトシン氏(絵本作家)

1962年新潟県生まれの絵本作家。コ
ミュニケーション遊び「おてて絵本」を
発案。主な作品として、「うんこ!」「わ
たしはあかねこ」などがあります。

定 40人程度 先着

他 生後6か月以上(未就学児)の子ども
を預かります。11月22日(金)まで
に電話で申し込んでください。 ※協
力金100円がかかります。

申 11月12日(火)から電話ま
たは市ホームページで申し込
みできます。



主催=阿賀野市、(公財)新潟県女性財団
問 企画財政課 企画係 ☎61・2482

建物密集地域における
火災防ぎよ訓練を
実施します

糸魚川市大規模火災を教
訓に、火災防ぎよ訓練を行
います。訓練参加自治会以外
の皆さんも見学、体験できま
すので、ぜひ来てください。
■11月10日(日) 午前9時
30分〜正午 場 笹岡・山崎
地内(笹神地区)

時間	内容
午前9時30分〜	119番通報訓練
午前9時35分〜	自治会初期消火訓練
午前9時55分〜	消防隊消火訓練
午前10時20分〜 (自由参加)	初期消火訓練・濃煙体験・ 住宅用火災警報器の説明

訓練参加自治会 交通規則
会、山崎自治会 交通規則
会、山崎自治会 交通規則
会、山崎自治会 交通規則

および市道の一部が通行止
めとなります。 他 午前9
時32分頃、一部の防災行政
無線から訓練放送・サイレ
ンが流れます。 問 市消防
署 かがやき分署 ☎68・
3007

11月11日(月)〜17日(日)は
「税を考える週間」です

国税庁では、毎年11月11
日〜17日を「税を考える週
間」とし、さまざまな広報
広聴施策を行っています。
今年のテーマは、「暮らし
を支える税」です。

この活動の一環として、
新発田税務署管内の中学・
高校生が応募した税に関す
る作文の中から、優秀作品
を展示します。また、税に
関するパンフレット等も配
布します。

作品展示 11月9日(土)
〜17日(日) パンフレット
配布 11月12日(火) 午後
3時〜4時 場 イオンモ
ル新発田2階フロア 問 新
発田税務署 ☎0254・
22・3161



水原公民館1階交流ホール 市民ギャラリー 展示案内

◎暮らしの道具一閑張展
(島影勇蔵氏)

日11月12日(火)～18日(月)
午前9時～午後5時(初日は正午から、最終日は午後3時まで)

内一閑張の器
◎フラワースクール花言葉
「フラワー&絵手紙展」

日11月23日(土・祝)～25日(月) 午前9時～午後5時(最終日は正午まで)
内フラワールンジメント、プリザーブドフラワー、絵手紙
問 水原公民館 ☎62、2028

水原公民館 11月の催し案内

◎第15回 阿賀野市書道展
日11月22日(金)～24日(日)
午前9時～午後5時(初日は午後1時から、最終日は午後2時まで)

本造住宅耐震診断等支援事業 あなたの住宅は 安全ですか？

市では、地震による建物の倒壊や崩壊から住民の生命と財産を守るため、耐震診断費用と耐震設計・耐震改修等の費用を補助します。

◎耐震診断(無料)

対 次の全てに該当する住宅。

①市内にある住宅で、所有者または3親等以内の親族が居住する住宅、②昭和56年5月31日以前に建築または工事が着手された木造住宅、③一戸建ての住宅(店舗・事務所併用住宅の場合は、住宅部分が延面積の2分の1以上)、④地上2階建て以下の住宅、⑤特定工法により建築されていない住宅、⑥補助を受けて耐震診断を行っていない住宅

募集 集予定戸数Ⅱ4戸程度 受付期間Ⅱ11月18日(月)～25日(月) ※予定戸数に達し次第、受付期間の途中でも受け付けを終了する場合があります。

午後2時まで) 場 水原公民館1階「大講堂」
○作品解説
日11月24日(日) 午後1時～2時
場 水原公民館1階「大講堂」
講 岡村鉄琴氏(新潟大学教授)
問 水原公民館 ☎62、2028

午後2時まで) 場 水原公民館1階「大講堂」
○作品解説
日11月24日(日) 午後1時～2時
場 水原公民館1階「大講堂」
講 岡村鉄琴氏(新潟大学教授)
問 水原公民館 ☎62、2028

第12回 手作りの仲間たち 作品展

日11月22日(金)～24日(日)
午前9時～午後4時(最終日は午後2時まで) 場 ギャラリーグレース(榎船渡118) 内天然素材のかごバック、つる細工、木工品、布製品、陶磁器 問 カフェジェルム ☎25・7677

五頭山麓うらの森 秋の大感謝祭

日11月17日(日) 午前8時～午後3時 場 五頭山麓うらの森 内秋野菜販売、物販テント出店 他豚汁無料サービス(無くなり次第終了)、500円以上の購入で

◎耐震設計

対 本事業を利用して耐震診断を受け、かつ評点が1・0未満の建物の所有者 補助金額Ⅱ耐震設計に要する費用の2分の1以内(上限10万円) 募集予定戸数Ⅱ2戸程度 受付期限Ⅱ11月25日(月)

◎耐震改修等

対 本事業を利用して耐震診断または耐震設計を受けた住宅の所有者。詳しくは問い合わせください。 受付期限Ⅱ11月25日(月)

◎共通事項

申込方法Ⅱ申請書に必要事項を記入の上、市役所3階建設課へ提出してください。申請書は建設課にあるほか、市ホームページからダウンロードできます。 問 建設課 都市計画建築係 ☎62・2510(内線2322・2323)



豆腐1つ、1000円以上の購入で豆腐2つをプレゼントします。 問 ゆうきふれあい即売所 ☎66・2299

ナツメロ歌謡・唱歌・童謡 カラオケ会

どなたでも参加できます。好きな曲をリクエストして楽しく歌いましょう。

日・場 ①11月4日(月・振替) 水原公民館1階「大講堂」
②11月17日(日) 保健福祉センター京和荘「多目的ホール」各日午後2時～4時
主催Ⅱ歌声サークル(社会教育関係団体) 問 小林 ☎090・9674・7731

地域ブランド力向上事業

桜と光の饗宴
～振り返り、東洋一の桜へ～

かつて「東洋一の桜」と呼ばれた加治川の桜の木に桜色のイルミネーションを施します。
点灯期間Ⅱ11月9日(土)～16日(土) 点灯時間Ⅱ午後6時～9時 点灯式Ⅱ11

令和元年度 住宅リフォーム支援事業

市民の生活環境の向上を推進し、市内住宅関連業者の振興と地域経済の活性化を図ることを目的に、住宅リフォーム工事への補助金交付制度を実施しています。

◎対象者要件

次の全てに該当する人。
①市内に居住し、住民登録を有する人(空き家住宅をリフォームし、市内に定住する市外在住者を含む)
②市税、国民健康保険税、下水道受益者負担金および集落排水事業分担金を滞納していない人
③本事業を利用したことがない人または以前本事業を利用したが補助金上限額に満たない人

◎対象住宅要件

次のいずれかに該当する人。
①補助対象者が市内に所有し、自ら居住する一戸建て住宅(共同住宅、賃貸住宅は除く)

月9日(土) 午後5時30分～ ※荒天決行 場 加治川治水公園 問 (一社) 新発田青年会議所 ☎0254・22・0404

やすだフィットネスクラブ主催 健康講演会 ～関節に負担をかけない身体づくり～

日11月14日(木) 午前10時～11時(講演)、午前11時～正午(実技) 場 安田交流センター3階「大会議室」
講 小島伸子氏(健康運動指導士) 問 井上 ☎68、3845

手続き・制度 Procedure・System

事業者向け 年末調整および消費税 軽減税率制度説明会

新発田税務署では、事業者を対象とした説明会を次のとおり開催します。

日付	対象地区*	時間	場所
11月19日(火)	新発田市、聖籠町	・軽減税率制度に関する説明会…午前11時～正午 ・年末調整に関する説明会…午後1時30分～3時15分	聖籠町文化会館(聖籠町大字諏訪山1280)
11月20日(水)	胎内市		胎内市産業文化会館(胎内市新和町2-5)
11月21日(木)	阿賀野市		阿賀野市ふれあい会館(阿賀野市山崎77)

※指定会場に出席できない場合には、他の会場に出席することができます。

持「年末調整のしかた」、「給与所得の源泉徴収票等の法定調書の作成と提出の手引」などのパンフレット 問 新発田税務署 法人課税部門 ☎0254・223161(代表) ※自動音声案内の「2」を選択してください。

②個人が定住するためにリフォームする市内の空き家住宅
※店舗・事務所併用住宅の場合は、住宅部分のみ補助対象とする

補助金額Ⅱ多世代世帯(親と子と孫で同居する世帯)の人：最高25万円、多世代世帯でない人：最高15万円

令和2年3月31日までに完了および実績報告が可能な工事を対象とします。工事着手前に申請が必要です。詳しくは問い合わせください。 問 建設課 都市計画建築係 ☎62・2510(内線2324)



募集 Wanted

児童福祉審議会委員 を公募します

市長の諮問に応じて、児

童の健やかな育成および子育て支援に関する基本的事項について調査、審議する委員を募集します。
募集人数Ⅱ2人 任期Ⅱ2年 応募要件Ⅱ応募時に20歳以上の市内在住者で、他の審議会や付属機関の公募委員になっていない人 報酬Ⅱ1日4千円(4時間未満の場合) 申 応募申込書に、住所・氏名・生年月日・電話番号・応募の動機等を記入の上、提出してください。FAX、メールでも受け付けます。 応募締切Ⅱ11月29日(金) 必着 他 選考結果は12月中旬に応募者に知らせます。
問 社会福祉課 児童福祉係 ☎62・2510(内線2150)、☎61・2036、shakaifukushi@city.agano.nigata.jp 〒959-2092(住所不要)





募 集

市臨時職員募集

◎保健師

応募資格Ⅱ保健師免許を有する人 募集人数Ⅱ1人
勤務日・時間Ⅱ任用期間のうち市役所開庁日、1日7時間45分勤務 賃金Ⅱ日給8400円（健康保険・厚生年金・雇用保険加入）勤務場所Ⅱ市役所健康推進課成人係 任用期間Ⅱ令和2年1月6日～3月31日
【申】市の「臨時・パート職員登録台帳」または市販の履歴書に必要事項を記入、写真を貼付の上、水原保健センター1階健康推進課へ提出してください。「臨時・パート職員登録台帳」は、市ホームページからダウンロードできます。 応募期限Ⅱ11月29日（金） 選考方法Ⅱ面接（日程は後日連絡します）
【問】健康推進課 成人係 ☎62・2510（内線2631）



子育て・教育

未就園児保護者の皆さんへ 幼稚園に遊びに来てね！

◎安田幼稚園「親子プレー教室」
【日】12月11日（水）午前9時30分～ 申水原保健センター、安田交流センター、安田幼稚園に備え付けの申込書を幼稚園に提出してください。電話でも申し込みできます。
【対】0～2歳児とその保護者
【¥】100円（おやつ代など）
【他】詳しくは園のホームページで確認してください。申込書もダウンロードできます。 【問】安田幼稚園 ☎68・3012

おはなし会

◎おはなしのじかん
【日】毎週土曜、午後2時～ 場市立図書館 ☎67・2500
◎おはなしごんには
【日】11月10日（日）午前10時30分～（毎月第2日曜）
場・問水原中学校市民図書室 ☎47・8068

県営住宅・市営住宅の入居者を募集します

入居募集住宅	県営安野住宅（安野町地内 市消防本部近く） 1号棟：昭和54年建設 4階建て 2号棟：昭和55年建設 4階建て 3号棟：昭和56年建設 5階建て 間取り 3DK エレベーターなし 専用駐車場有（1世帯2台まで）	市営源四郎団地（安田新栄町地内 安田幼稚園隣） A棟・B棟：平成8年建設 2階建て 間取り 2DK エレベーターなし 専用駐車場有（1世帯1台まで）
募集戸数	1号棟（4階×1戸） 2号棟（2階×2戸、3階×1戸、4階×1戸） 3号棟（2階×2戸、3階×1戸、5階×2戸）	A棟（1階×1戸） B棟（1階×1戸）
家賃月額等	家賃：入居者の所得に応じて算定されます。 ※減免制度あり 1号棟 15,000円～23,100円 2号棟 15,800円～23,500円 3号棟 16,000円～23,900円 駐車場使用料1台当たり2,600円	A棟 20,800円～31,000円 B棟 17,300円～25,800円 駐車場使用料1台当たり1,000円
入居資格	①現在住宅に困窮していることが明らかな人 ②現在同居し、または同居しようとする親族（婚約者等含む）がある人 ③新潟県営住宅条例等に定める諸控除後の収入月額が158,000円以下の世帯または障がい者や小学校就学前の子どもがいる世帯、60歳以上のみの世帯等で収入月額が214,000円以下の世帯 ④本人または現在同居し、もしくは同居しようとする親族が暴力団員でない人 ⑤租税公課（税金など）を滞納していない人	
その他	①照明器具等の設置は、入居者負担です。 ②市では引越しにかかる経費の負担や手続き等はいりません。 ③入居時には保証人（1人）が必要です。県営安野住宅では、保証人の他に敷金（家賃3か月分）が必要です。	

入居予定期日＝12月上旬以降 選考方法等＝入居希望者が多数の場合は、世帯構成、住宅困窮度合等を配慮し、抽選によって決定します。 【申】 所定の申込書および添付書類を提出ください（申込書等の書類は、市役所3階建設課にあります）。入居資格を満たしていれば、県営住宅と市営住宅の両方に申し込むことが可能です。 受付期間＝11月1日（金）～29日（金） 【問】建設課 都市計画建築係（内線2323）

母子健康手帳の交付

【日】毎週月曜・金曜 午前9時～正午、毎週水曜 午前9時～午後4時、夜間役所（21ページ参照） ※これらの日時以外に母子健康手帳の交付を希望する場合は、事前に連絡してください。 場水原保健センター
【持】妊娠届出書とその書類に記載のある必要書類 【問】健康推進課 子育て世代包括支援センター ☎62・2510（内線2610）

子育て親子カフェ 「花どけい」

【日・内】11月11日（月）Ⅱ「おはなし会（共通メニュー）」、11月25日（月）Ⅱ「ピアノ演奏会（月別メニュー）」 各日午前9時30分～11時30分 場あがの子育て支援センターにここに 【対】未就園児とその保護者
【持】マイカップ（保護者用）、保育に必要なもの（おむつなど） ※子どもの飲み物が必要な人は、各自用意してください。 おやつは持参しないでください。 主催Ⅱ子育て支援ボラ



健康・福祉

安田交流センター フィットネス機器 利用講習会

フィットネス機器の正しい効果的な使用方法の講習会を開催します。

【日】11月21日（木）午前9時30分～11時30分 場安田交流センター3階「集会室2」 内個人指導・アドバイスをいたします。都合のいい時間に来館してください。 【講】土岐一希氏（阿賀野市総合型クラブ） 持内履き、タオル、飲み物 【問】健康推進課 健康づくり係 ☎62・2510（内線2621）

認知症講演会を 開催します

認知症予防のポイントを知り、認知症になっても安心し

ンティアいちごみるく 【問】あがの子育て支援センターにここに ☎62・5581

て暮らせる地域を考える機会として、講演会を開催します。
【日】11月27日（水）午後1時30分～3時 場水原保健センター2階「研修室」 演題Ⅱ「認知症を知って予防しよう！」
そして、笑顔で暮らせるまちへ～ 【講】本田吉穂氏（本田脳神経外科クリニック院長） 定150人 【先着】 持認知症あんしんガイド（11月1日に各家庭に配布済み）
【他】本間淳子氏による講演前に介護の楽しい話を腹話術で紹介します。

申・問 高齢福祉課 地域包括支援センター 阿賀野 ☎62・2510（内線2133、2134）、地域包括支援センター 笹神 ☎62・4143 申込期間Ⅱ11月5日（火）～22日（金）

「心カフェ」に 話しに来ませんか

【学校に行きたくない】「家から出られない」「仕事に就く気になれない」などで悩んでいる人やその家族が集まり、

【お詫びと訂正】

10月1日号16ページに掲載した「インフルエンザ予防接種料を助成します」の記事について、表中、本田脳神経外科クリニックの備考欄に誤りがありました。お詫びして訂正します。

〈誤〉 65歳以上の接種のみ
〈正〉 接種可能年齢…13歳以上

安心して気持ちを語り合えるおしゃべりの場です。
【日】11月8日（金）午後7時～9時（都合の付く時間に来てください） ※開催日は、偶数月が第2日曜の午前10時～正午、奇数月が第2金曜の午後7時～9時です。 場天朝山文化交流の家 ¥100円（茶菓代） 【問】NPO法人市民ネット あがの蛭子 ☎62・0649



あがの市民病院 糖尿病教室のご案内

あがの市民病院では11月14日の「世界糖尿病デー」に合わせ、11月を糖尿病月間として糖尿病予防・療養の啓発教室を開催します。糖尿病に興味のある人なら誰でも参加できます。

◎第1回

11月7日(木) 午後2時～

3時 内糖尿病について(総論)、糖尿病の食事について
講 白石友信医師、管理栄養士
◎第2回
11月14日(木) 午後2時～3時 内糖尿病について(治療)、糖尿病患者の検査値の見方
講 白石友信医師、検査技師
◎第3回
11月21日(木) 午後2時～3時 内災害に備えよう、エコノミクスクラス症候群の予防について 講 葉剤師・看護師、理学療法士
◎第4回
11月28日(木) 午後2時～

今月の手話

日常会話でよく使う手話を毎月1単語ずつ紹介します。
手話を覚えて聴覚障害がある人とコミュニケーションをとってみましょう。

「よろしくお願いします」

握った右手を鼻先に当て、軽く前に出します。頭を下げながら、手を開き、前に出します。

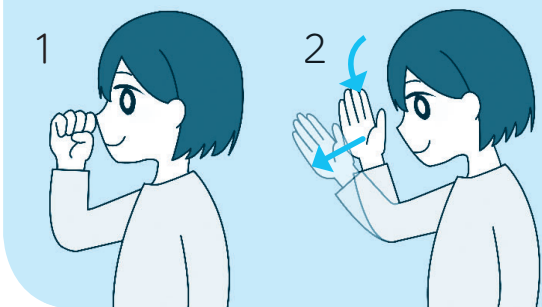

3時 内糖尿病とお口の関係、糖尿病治療のお金のはなし
講 辻内実英医師、医事課職員
◎共通事項
場 あがの市民病院2階「講堂」定各回30人 先着 申・問 あがの市民病院 ☎62・2780

る人と、障がいのある人の採用を考えている企業担当者との就職面接会を開催します。申込方法や参加企業などの詳細は、ハローワーク新発田へ問い合わせてください。
また、障がいがあり、就職に悩んでいる人や障がいの者の雇用に関心している企業を対象とした障がい者雇用に関する相談会も実施します。

12月6日(金) 午後1時30分～4時(午後1時～受付)
場 市役所4階「403会議室」
申・問 ハローワーク新発田 職業紹介部門 ☎0254・27・6677

市運動普及員会事業 レクリエーション ダンス講習会

健康づくりのためにみんなで楽しく体を動かしましょう。
11月25日(月)、12月2日(月)、9日(月) 各日午前10時～11時30分 場 水原総合体育館 内レクリエーションダンス 講 井上恵子氏(日本レクリエーション協会公認レクリエーションインストラ

市民卓球教室

11月9日(土)、16日(土)、23日(土・祝)、30日(土)、12月7日(土) 午後7時30分～9時(全5回) 場 水原総合体育館(全5回) 場 水原総合体育館 対市内在住・在勤・在学者(親子も歓迎) ¥300円 持 申 所定の申込用紙に必要事項を記入し、水原総合体育館へ申し込みください。申込用紙は水原総合体育館にあるほか、市スポーツ協会ホームページからダウンロードできます。申込締切 11月6日(水) 問 市スポーツ協会 ☎25・7613



11月9日(土)～15日(金) 秋の火災予防運動

◎全国統一標語
「ひつぱつ いいねーで確認
「火事見たら 動画撮るより
◎阿賀野市防火標語
まず消火」

◎大切な命を守るために！

今年5月、無作為に抽出した市内120世帯を対象に住宅用火災警報器の設置調査を行った結果、住宅用火災警報器が適正に設置してある世帯割合は59・8%でした。
自分や大切な家族の命、財産を守るために住宅用火災警報器を設置しましょう。
未設置の世帯は、早期の設置をお願いします。
設置済みの世帯は、正常に作動するか確認してください。住宅用火災警報器は古くなると電子部品の劣化や電池切れなどで火災を感じなくなる場合があります。定期的な確認をし、10年を目安に交換しましょう。

◎火災の未然防止について

・寝たばこやたばこの吸い殻の後始末をしつかり行う
・たこ足配線やコンセント周囲にほこりが溜まっているか、コードを踏みつけていないか確認する
・暖房機器の取り扱いに注意する
・建物の周囲に燃えやすい物を放置しない

障がい者就職面接会 を開催します

就職を希望する障がいのあ

市消防本部のホームページに「防火対策のポイント」が掲載されているので、ご覧ください。

◎消火訓練について
自治会や事業所に消火栓・消火器の使い方を指導しています。希望する団体は消防署まで連絡してください。

◎老朽化消火器の回収

11月4日(月・振休) 午前10時～午後3時 場 サントピアワールド 内消防車両の展示、水消火器による消火体験、防災機器の展示、消防グッズの配布、起震車による地震体験
◎その他
火災予防運動期間中、午前7時～午後8時にサイレンを吹鳴します。
問 消防本部 ☎62・2058

ご存じですか？

標準営業約款制度 (Sマーク)

標準営業約款制度は、法律で定められた消費者(利用者)を守るための制度です。厚生労働大臣認可の約款に従って営業することを登録した「理容店」、「美容店」、「クリーニング店」、「めん類飲食店」、「一般飲食店」ではSマークを掲げています。登録店は、安心・安全・衛生を約束する信頼できるお店です。



厚生労働大臣認可
S マーク

問 (公財) 新潟県生活衛生営業指導センター ☎025・378・2540

新潟県交通災害共済

交通災害共済に加入している人が、交通事故に遭い、けがをした場合、7日以上入院通院で見舞金が支払われます。
見舞金の請求期間は、交通事故に遭った日から起算して「1年以内」です。
事故に遭った場合は、早めの手続きをお願いします。

阿賀野市 総務課 交通対策係
☎ 0250-62-2510 (内線 2284)

お売り下さい(買取専門) 紹介キャンペーン実施中

【買取例】クボトラクターL1-24(4WD) 22万円前後
ヤンマトラクターFX265(4WD) 16万円

免許証返納者の車やバックホー、各種重機の買い取りも致します。

◎お電話はこちらへ ☎090-3144-8209

福地オート 阿賀野市野田1066番地



クター) 持運動靴、タオル、飲み物など 問 市運動普及員会事務局 ☎62・2510(健康推進課内・内線2621)

NPO法人阿賀野市総合型クラブ
阿賀野市スポーツ推進委員協議会合同企画 お楽しみ運動会

11月30日(土) 午前9時～昼12時30分(午前8時30分～受付) 場 水原総合体育館 対年中・小学生 内徒競走、リレー、その他団体種目などのほか、笑いヨガやミニテニスの体験会があります。 ¥500円(当日徴収) 定100人程度 持内履き、飲み物、タオル、動きやすい服装 申 問 NPO法人阿賀野市総合型クラブ スポ ☎61・2111、☎62・7749、info@agano-sougata.com 申込締切 11月12日(火)

うぶこえ

(出生)



氏名	保護者名	誕生日	住所
丸山倫太郎	宏 太	9.22	関 屋
渡邊ちとせ	大 貴	9.24	千 原
清水 菜智	択 男	9.24	金田町
原 結咲	直 人	9.27	中央町2
安藤 楓	哲 哉	9.28	中央町2
唐橋 和花	佑 来	10.2	七 浦
小野里心美	武	10.3	六野瀬
阿部 華菜	敬 寛	10.7	関 屋
大倉 千朋	拓	10.8	稻荷町
鈴木 杏 賢 太		10.10	外城町

おくやみ

(死亡)



氏名	年齢	死亡日	住所
井上 久	93 歳	9.30	新 保
齋藤 澄	92 歳	10.1	駒 林
波多野トミエ	84 歳	10.1	上高関
相澤 ナミ	99 歳	10.2	中島町
植木 春義	93 歳	10.3	金 屋
瀬藤 厚	84 歳	10.3	下条町
坂井フチエ	90 歳	10.4	高 田
齋藤 ナカ	99 歳	10.5	布 目
山口 廣子	74 歳	10.6	北本町
酒井 コト	88 歳	10.7	若葉町
小林 悦子	82 歳	10.10	緑 岡
遠藤ミサヲ	93 歳	10.12	次郎丸
高橋 義昭	84 歳	10.12	保 田
小林 福代	92 歳	10.14	出 湯
朝熊 公榮	84 歳	10.14	嶋 瀬

(10月1日～15日届出分、敬称略)

●**夜間役所**
■11月6日(水)、20日(水)
午後5時15分～7時 **場**市役所1階市民生活課 ※各支所では開設しません。
●**戸籍、住民票、印鑑登録・証明、通知カード・マイナンバーカード(個人番号カード)の記載事項変更・交付、納税、口座振替手続き、母子健康手帳の交付等。**パスポートは交付のみです。
●**市民生活課 市民係** ☎62・2510 (内線2101)・2510

●**市立図書館**
■11月11日(月)、18日(月)、21日(木)、25日(月)
●**水原中学校市民図書室**
■11月1日(金)、8日(金)、15日(金)、21日(木)、22日(金)、29日(金) **問**市立図書館 ☎67・2500
●**大日原演習場訓練予定**
■**射撃訓練** 11月1日(金)・3日(日・祝)、6日(水)、8日(金)、12日(火)・30日(土)午前8時～午後5時、11月5日(火)、7日(木)

●**脚立・はしごからの転落に注意しましょう**
午前8時～午後9時
※演習場内への立ち入りは、許可が必要です。
●**新発田駐屯地** ☎0254・22・3151
●**脚立やはしごから転落や転倒して骨折した場合、それをきっかけに寝たきりになったり、頭部等に重篤なけがを負い、後遺症が生じたりすることもあるので注意が必要です。**
加齢に伴い、誰でも身体・認知機能が衰えてきます。

●**無理をしないことが大切です。**まだ大丈夫と思わず、高所での作業は事業者等に依頼することも検討しましょう。
作業は一人きりでは行わず、安定性の高い用具を選び、使い方について今一度確認しましょう。
消費生活に関するさまざまな情報は、消費者庁ホームページ <http://www.caa.go.jp/> をご覧ください。
●**市民生活課 相談係** ☎62・2510 (内線2104)・2510
●**新潟県消費生活センター** ☎025・285・4196



【人の動き】



- 人口 42,032 人 (－42)
男 20,336 人 (－13)
女 21,696 人 (－26)
- ・出生 9 人 ・死亡 55 人 ・転入 58 人 ・転出 54 人
- 世帯数 14,490 (+ 9)
- 令和元年 10 月 1 日現在 () は前月比

11 月の各種相談

各種相談所および窓口は、いずれも相談無料で、秘密は固く守られます。一人で悩まず、ご相談ください。 ※記載のないものは祝日実施はありません。

相談名			日時	内容・必要な物	場所	予約・問い合わせ
健康・福祉	高齢者 相談窓口	一般相談	月～金曜 9：00～17：00	相談員が高齢者とその 家族の相談に応じます。	新潟県高齢者総合相 談センター内（新潟 市中央区上所 2-2-2 新潟ユニゾンプラザ 3 階）	☎025-285-4165 （相談・予約）
		専門相談 要予約	5 日（火）、11 日（月）、 18 日（月）、25 日（月）	弁護士が法律相談に応 じます。		
	認知症 コールセンター		月～金曜 9：00～17：00	相談員が認知症の人とそ の家族の相談に応じます。		☎ 0 2 5 - 2 8 1 - 2783（相談）
	精神科医による こころの健康相談会 要予約		19 日（火） 13：30～16：00	精神科医が精神的な病気 やこころの健康に不安を 感じている人やその家族 の相談に応じます。	新発田地域振興局 2 階「予診室」（新発 田市豊町 3-3-2）	新 発 田 地 域 振 興 局 地域保健課 ☎0254-26-9133
保健師による こころの健康相談 要予約		毎週水曜 9：00～16：00 （第 2・4 水曜は予約不要） ※相談日以外も随時対応可	保健師がこころの健康 に関する相談に応じま す。	水原保健センター	健康推進課 健康 づくり係 ☎62-2510（内線 2622・2612）	
子育て・教育	教育相談		毎週水曜 9：00～16：30	教育相談員が教育上の 悩みやいじめなどの相 談に応じます。	教育センター（笹神支所内） ☎62-2790	
	育児相談		毎週月・金曜 9：00～12：00 毎週水曜 9：00～16：00	保健師・助産師・栄養 士が育児に関する相談 に応じます。	水原保健センター	健康推進課 子 育て係 ☎62- 2510（内 線 2635・2637）
	にこにこ なんでも 相談	助産師	8 日（金） 13：00～16：00 20 日（水） 12：00～16：00	子どもの健康や発達の ことなど、育児全般に ついて相談に応じます。	あがの子育て支援センターにこにこ ☎62-5581	
		栄養士	20 日（水） 13：30～15：30			
その他	消費者相談		月～金曜 8：30～17：15	消費者生活相談員が、 消費生活問題の相談に 応じます。	市民生活課 相談係（内線 2104）	新潟県消費者生 活センター ☎ 0 2 5 - 2 8 5 - 4196
			月～金曜 9：00～17：00 土曜（電話相談のみ） 10：00～16：30 ※来所相談は 要予約		新潟県消費者生活セ ンター（新潟市中央区 上所 2-2-2 新潟ユニ ゾンプラザ 1 階）	
	年金相談 要予約	20 日（水） 10：00～14：30	新発田年金事務所の職 員が相談に応じます。 予約時に氏名、住所、基 礎年金番号、電話番号、 希望の相談開始時間、相 談内容を伝えてください。	水原総合体育館 1 階 「ミーティングルーム」	予約＝新発田年金 事務所 ☎0254- 23-2128 問い合わせ＝健康 推進課 国保年金 係 ☎62-2510 （内線 2183）	
	行政相談	11 日（月） 10：00～12：00	行政相談員が国の仕事 や国が県や市町村に委 ねている仕事について 相談に応じます。	京ヶ瀬支所 1 階 「相談室」	市民生活課 相談 係 ☎62-2510 （内線 2104）	
	弁護士による「法 律相談」 要予約	6 日（水）、20 日（水） 13：30～16：30	弁護士、司法書士それぞ れの専門業務に特化した 相談を受けることができ ます。	市役所 1 階「相談室」		
	司法書士による無料 「法律相談」（予約時 に簡単に内容を聞きま す） 要予約	27 日（水） 13：30～16：30				
	労働相談	月～金曜 8：30～17：15	残業代が支払われないな ど労働条件の相談や働き 方改革に関する事業主か らの相談に応じます。	新発田労働基準監督 署（新発田市日渡 96）	☎ 0 2 5 4 - 2 7 - 6680	

いただいた意見は市長が必ず目を通します

「市長へのたより」をお寄せください



現在、緑岡地内で消雪パイプの工事をやっているが、一昨年の大雪時は消雪パイプだけでは対応できなくなる。その場合、除雪車は出動するのか。



消雪パイプ設置道路の機械除雪について
は、原則として行っ

ておりませんが、大雪や消雪施設の故障などにより、消雪パイプだけでは消雪機能が追いつかず、道路交通に支障をきたすと判断した場合は、緊急対応として、消雪パイプ設置道路の機械除雪も行っております。

実際、ご意見にありました一昨年の大雪時には、市内各所で機械除雪による対応を行ったところであります。

引き続き、皆様が冬期間も安心して生活できる住環境整備に努めてまいりますので、ご理解とご協力をよろしくお願いいたします。

■市長へのたよりを送るには

◎専用はがき（切手不要）

次の施設に設置しています。

○安田地区：安田交流センター「風とぴあ」、吉田東伍記念博物館、宝珠温泉保養センターあかつ荘

○京ヶ瀬地区：京ヶ瀬支所、市立図書館、保健福祉センター京和荘

○水原地区：市役所、水原公民館、水原中学校市民図書室、水原総合体育館、福祉会館、水原保健センター、リズム・ハウス瓢湖

○笹神地区：笹神支所、ふれあい会館、笹神体育館、五頭山麓うらの森

◎電子メール

市ホームページの

「市長の部屋」に入力フォームがあります。

■送付先・問い合わせ

せ

市長政策・市民協働課秘書

広報広聴係 ☎61・2502



虐待に怯える子ども

児童虐待事件が発生する度に「またか、なんで」という思いを持たれる方も多いと思います。関係機関の対応のまずさが指摘されるケースもあり、行政を預かる者として心が痛みます。

先月、目黒区に住む船戸結愛ちゃん（5歳）が父親の虐待で命を落とした事件の判決が言い渡されました。

結愛ちゃんは亡くなる前「ゆるしてください おねがいします」と書き残していたとの報道は、

社会に大きな衝撃を与え、多くの人が涙しました。児童虐待に

ついては、欧米諸国では深刻な事態になる前の段階から厳しい

刑罰が科されますが、日本は深刻な事態にならないと科されま

せん。来年4月から改正児童虐待防止法の成立により、親によるしつけ

のための子どもへの体罰が禁止されます。雑誌『エクセレントスウェーデンケア

リング』に次のような記事が載っていました。

『愛の鞭』という言葉がある。日本でも

親が子どもたちのしつけとして暴力を用いたり、怒声や暴言を浴びせたりするこ

とを看過している傾向にある。そのため

罪のない子どもたちが命を落としてしま

う、心が痛むニュースが続いている。

児童文学作家のアストリッド・リン

グレンさんはスピーチでこう述べてい

る。「ある日、罰に値すると思えることを

した幼い息子に、母親は叩くための杖を

探してくるよう言い渡した。しばらくす

ると息子は泣きながら帰ってきて、母親

に石を渡した。『ママは僕を傷つけたいの

だから、石だって使うだろう』と

男の子は思ったのだろう。彼の行

動にショックを受けた母親は、泣

きながら彼を抱きしめ、一生暴力

を振るわないことを誓った。体

罰を受けた子どもの悲しみ、そしてそれを

感じた母親の後悔と「二度と暴力を振る

わない」という決心について語ったこのスピーチは、

多くの大人たちに衝撃を与え、体罰やしつけについて考え直すきっかけを作った。彼女のスピーチから翌年の1979年、スウェーデンで世界初の育児手段としての暴力を禁止した法律が制定された。日本は体罰を法律で禁止した世界で55番目の国となる。

増え続ける児童虐待、子どもたちの未来のために悲惨な事件は何としても無くしていかなければなりません。

田中清善

