

# 広報 あがの

2019 (令和元年)  
8  
第185号



対話と共感  
たいわときょうかん

## ■今月の表紙

7月18日、宿泊体験学習で五頭連峰少年自然の家を訪れた水原小学校の5年生が沢登りに挑戦しました。

# 災害に関する情報は

# さまざまな手段で 伝達します



## ●防災行政無線

市内 134 か所にあるスピーカーから情報を一斉に伝達します。放送内容は電話自動応答（☎ 0250-62-8150）でも確認できます。

## ●テレビ（NHK データ放送）

リモコンの「d ボタン」を押すことで、気象情報や避難情報、開設避難所情報、川の水位などを確認することができます。



## ●緊急告知 FM ラジオ

FM にいつの放送を利用して情報を伝えます。災害時には自動起動で放送が流れます。ラジオは 1 台 5,000 円で市役所で販売しています。

## ●市ホームページ

市ホームページのトップページに情報を掲載します。「防災・安心情報」のページには、防災に関するさまざまな情報が掲載されています。



## ●安全安心メール

防災情報や防犯情報などをお知らせする登録型のメールサービスです。文字による情報なので、後で読み直すこともできます。防災行政無線による放送内容が放送と同時に安全安心メールでも送信されるので、聞こえなかったり、聞き逃したりした場合にも内容を確認できます。登録方法については市ホームページ（「安全安心メール」で検索）をご覧ください。



## ～事前に備えましょう～

災害時はさまざまな情報が飛び交います。ここで紹介したように、情報の入手先はたくさんあるので、自分に合った情報の入手方法を確認しておきましょう。事前の準備が、いざというときに役立ちます。

## ふるさと阿賀野市応援寄附

全国各地の皆さんから温かいご支援をいただきました！

平成 30 年度の寄付件数と寄付金額  
**件数 8,848 件**  
**金額 1 億 8,630 万 9,000 円**



「魅力ある阿賀野市が好き！」「がんばれ阿賀野市！」との思いによるご支援に、心から感謝します。

希望する寄付金の用途	件数	金額
1 白鳥の瓢湖、五頭連峰、阿賀野川など豊かな自然環境を守り育てる事業	4,498 件	9,338 万円
2 ふるさと阿賀野市の文化と子どもたちを守り育てる事業	2,684 件	5,632 万円
3 その他目的達成のために市長が必要と認める事業（使途の指定なし）	1,666 件	3,660 万 9,000 円

## 平成 30 年度 寄付金の活用状況 活用額 3,264 万 6,000 円

寄付金は「ふるさと阿賀野市応援基金」として積み立て、阿賀野市の美しい自然と子どもたちの未来のために活用されます。平成 30 年度は以下の事業に活用しました。

### ■瓢湖ハス刈り事業（寄付金活用額 264 万 6,000 円）

瓢湖のハス刈りを実施し、動植物の生息環境を整備しました。



### ■阿賀野市奨学貸付金事業（寄付金活用額 3,000 万円）

経済的な理由から高校や大学、専門学校等への進学を諦めざるを得ない子どもたちが「教育のチャンス」を得られるように、市独自の奨学貸付金事業を実施しました。

## 令和元年度の活用予定

今年度も引き続き、瓢湖の環境整備や阿賀野市奨学貸付金事業などに活用する予定です。今後も寄付をしていただいた皆さんの思いに応え、市を元気にする取り組みを進めていきます。

■この記事に関する問い合わせ 危機管理課 危機管理係 ☎ 62-2510（内線 2233）

■この記事に関する問い合わせ 市長政策・市民協働課 政策推進係 ☎ 62-2510（内線 2221）

◆長年にわたる功績・功労者に贈られました

高齢者叙勲 (6月1日) 地方自治功  
旭日単光章 新保松雄さん (深堀)

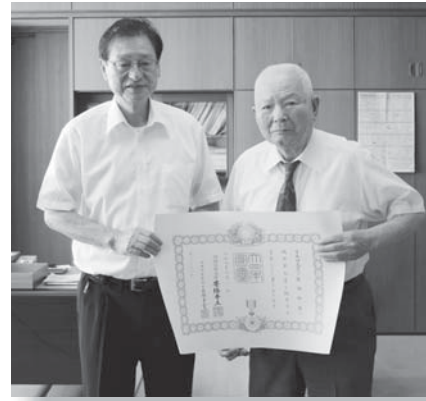

左から、田中市長、新保さん

新保さんは、昭和62年5月から平成16年3月まで京ヶ瀬村議会議員として、平成16年4月から同年10月まで阿賀野市議会議員として、通算17年6か月の長きにわたり務められました。

この間、京ヶ瀬村議会社会建設常任委員会委員長および副委員長の要職を歴任。阿賀野市議会運営委員会委員や水原郷病院組合議会議員、阿賀北広域組合議会議員を務めるなど、村政および市政の伸展に尽力されました。

表彰

優良会員表彰

●齋藤龍子さん

6月18日、新潟県自治会館(新潟市中央区)で行われた「第39回食生活改善のつどい」で齋藤龍子さん(天朝通)が新潟県食生活改善推進委員協議会優良会員として表彰されました。

齋藤さんは、平成9年4月から水原町の食生活改善推進委員として活動。入会当初から現在まで、町や市の食生活改善推進委員協議会理事や会計を務めるなど、長年の功績が認められました。



新潟県消防協会三市北蒲原地区支会ポンプ操法競技会

●安田第1分団第4部・安田常備分団

7月7日、三市北蒲原地区支会ポンプ操法競技会が聖籠町で開催されました。

競技は実戦的な水出し操法で行われ、阿賀野市から出場したチームの成績は次のとおりでした。

- 【小型ポンプの部】  
安田第1分団第4部(庵地・庵地小路・岩野・二本松)：第3位
- 【自動車ポンプの部】  
安田常備分団(安田地内全域)：第3位



小型ポンプの部  
(安田第1分団第4部)



自動車ポンプの部  
(安田常備分団)

新潟県消防救助技術大会

●消防本部救助隊

6月27日、消防本部で県消防救助技術大会に向けた救助訓練の市長査閲を実施。一般公開に園児など約100人が訪れ、救助隊員が訓練の成果を披露しました。

7月4日の県消防救助技術大会では、2年ぶりに「引揚救助」で東北指導会(7月24日・山形県)への出場が決定しました。「ロープ応用登はん」では2位入賞をはたしました。



左から、藤川昌司さん、吉田大弥さん、山田力也さん、長谷川慎さん、五十嵐佑紀さん

第15回市民ナイターソフトボール大会

●山本新チーム2連覇

6月1日から6月20日までの20日間、熱い戦いが繰り広げられた市民ナイターソフトボール大会。山本新チームが見事2連覇を達成しました。

監督の石川耕二さんは「今年は接戦の試合が多かったが、チーム力が発揮できて良かった」と振り返りました。

また、今回からホームラン賞を新設。男性は、同チームの高橋義人さん、女性はK・S・UNITEDチーム(京ヶ島・曾郷・姥ヶ橋)の連合チームの鳥居里緒さんが獲得しました。白熱した中でも、和やかな大会となりました。



山本新チームの皆さん(前段左から相馬真司さん、石川祥輝さん、清野秀道さん、石川真日さん、石川翔太さん、石川監督、石川天斗さん、高橋さん。後段左から薄田秀樹さん、石川侑愛さん、石川美雪さん、石川愛花さん、渡辺一徳さん、高橋学さん、原宏樹さん、横山和矢さん)

準優勝：白鳥通りチーム  
第3位：学校町チーム、駒五郎チーム

寄附

「かもめーる」はがきを寄贈

●市内郵便局

7月16日、市内郵便局を代表し、阿賀野郵便局長、分田郵便局長が市教育委員会を訪れ、「手紙文化振興事業」に係る寄付目録の贈呈式が行われました。

この事業は、昨年度から実施され、夏休みの機会に手紙のやりとりを通じて、手紙の楽しみや喜びなどを体験してほしいとの思いから、郵便局が市内の事業所の賛同を得て、市内の全小中学生に9600枚の「かもめーる」はがきを配布したものです。



左から、神田教育長、小川分田郵便局長、滝澤阿賀野郵便局長

委員紹介

代表監査委員に就任

●7月1日付けで選任



照田 伸宏氏

土橋伴二氏が監査委員を任期満了により退任され、照田伸宏氏(66歳・新潟市西区)が議会の同意を得て新しく代表監査委員に選任されました。

任期は、令和元年7月1日から令和5年6月30日までの4年間です。

なお、土橋氏は平成23年7月1日から令和元年6月30日まで代表監査委員を8年務められました。長い間、お疲れ様でした。

子どもたちの育成に

●越後阿賀野会



左から、小林(恵)さん、小林会長、田中市長

6月27日、越後阿賀野会の小林公美子会長(中央町)と小林恵美子さん(北本町)が市役所を訪ね、6月23日に行われた「第8回歌と踊りの発表会」で、出演者から募ったチャリティー募金3万円を、子どもたちの育成のために役立ててほしいと寄付されました。

発表会は、越後阿賀野会をもっと活性化させたいという思いから開催されたもので、当日は約250人が来場しました。

難易度 ★★★★★  
**広報あがの** **を** **読みつくせ!**  
 あなたに挑戦 今月は「紙面クイズ」

さあ、「広報あがの」をすみずみまで読みつくそう！○に当てはまる文字や数字を教えてください。

問題1：防災行政無線は市内に○か所

問題2：平成30年度のふるさと阿賀野市応援寄附の件数は○件



☆応募の方法など☆

①クイズの答え、②広報紙や市政への意見、③郵便番号・住所、④氏名、⑤年齢、⑥電話番号を記入し、はがきや電子メール、FAXで8月19日(月)必着で応募してください。  
 送付先:〒959-2092 阿賀野市役所 広報あがの行  
 電子メール: shiminkyodo@city.agano.niigata.jp  
 FAX: 62-0281  
 ※正解者の中から抽選で5人にぐずっちょグッズをプレゼントします。発表は、賞品の発送をもって代えさせていただきます。

☆7月号の正解は次のとおりです。☆



**ぐずっちょ通信 No.86**

ぐずっちょのお出掛け情報や近況をお知らせします

ぐずっちょの情報、Facebook や市ホームページでも見れるっちょ。  
 【問い合わせ】    
 市長政策・市民協働課 市民協働係 ☎ 62-2510

★7月もイベントに参加してきたっちょ!

7月6日、7日は「トキっ子育て応援フェア2019」、6日は「風の子子ども園夏祭り」に参加してきたよ。一緒に遊んでくれたみんな、ありがちよ!



★今月のイベント参加予定だよ!

8月9日は「阿賀野市認知症カフェ in はあとふるあたご」、17日は「出湯盆踊り」、24日は「水原まつり民踊流し」に登場予定だよ。みんなと会えるのを楽しみにしているっちょ!

★ぐずっちょをイベントに出演させませんか?

幼稚園・保育園や小・中学校、地域のイベントにぐずっちょを登場させませんか。ぐずっちょのイベント出演に関する詳しい問い合わせは、市長政策・市民協働課まで。



深堀十二神社竣工記念(昭和57年)

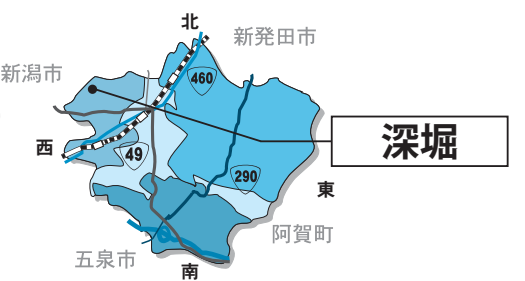

■世帯数 37 京ヶ瀬支所から市営バス駒林支線で8分程度  
 ■人口 112 (7月1日現在) [深堀(新江橋)下車]

地元住民に聞いた **私の住む地域** ところ

●今月は深堀です●

**かつては深堀村**  
 深堀は、京ヶ瀬支所から北西に約1km、阿賀野川右岸に位置します。江戸期には新発田藩に属する村で、田園が広がるこの地域には阿賀野川や新江用水から田んぼに水を引くための分水が数か所あり、地名はこれらの堀(水路)にちなむものと考えられます。

**毒虫退散の祭礼**  
 ダニの一種であるツツガムシに刺されることのでかかるつが虫病は、死に至ることもある怖い病気です。深堀はツツガムシの生息地となる草むらが多く、昔はつが虫病の被害が発生していました。そのため現在でも毎年7月5日に毒虫退散の祭礼を行います。

す。各世帯の代表が集まり、公会堂に作った祭壇にお供えをして僧侶とお勤めをした後、疫病よけの御利益のある天王様を祭った集落の祠へお参りに行きます。ツツガムシの発生しやすい地域にもかかわらず長い間被害が出ていないのは、信心のおかげでもあると思っっています。  
**懐かしい行事の数々**  
 かつて行っていた1月14日の裸参りでは、しめ縄を腰に巻いた子どもたちが吹雪の中を約4kmも先の下ノ橋の八幡宮まで走ったものでした。  
 春と秋の祭りでは、神楽を行っていました。木製の重い獅子の面をかぶる際は、面がずれないように面の中に左右に渡した棒をくわえながら踊るので、当時の面を見ると棒には歯形がくつきりと残っています。模造刀を大きく振りながらの舞は、とても迫力のあるものでした。今は少子高齢化の影響もあり中止していますが、いつかまた復活する日が来ればと思っっています。(取材協力||島田健一さんほか8人)



●夏になるとイベントが多くなり、ぐずっちょも忙しくなりますね。頑張れ!  
 (50代・女性)  
 ☆今月は水原まつりなど、ぐずっちょと触れ合える機会がたくさんあるので、ぜひ会いに来てください。  
 (50代・男性)  
 ●瓢湖は阿賀野市の1つの名所だと思っいます。先月号のお知らせ版で紹介されていた、瓢湖大噴水も今から楽しみです。  
 (40代・女性)

●ぐずっちょの活躍をいつも楽しみにしています。ぐずっちょは乱立しているゆるキャラの中で、クオリティーはどこにも負けていないと思っいます!  
 (40代・男性)  
 ●今月の広報も面白かったです。  
 (10代・男性)  
 ●少年自然の家でこんなことを、先月の広報で初めて知りました。この夏は家族で利用してみたいです。  
 (30代・女性)  
 ☆身近な場所で、気軽に自然体験ができるのは阿賀野市ならではのですね。ぜひ大自然を満喫してください。  
 (50代・男性)  
 ●先月号の記事を見て、ラジオ体操を始めようと思っいました。目指せマイナスイナス20歳!  
 (50代・男性)  
 ☆市役所の1日は朝のラジオ体操から始まります。皆さんも毎日の健康習慣として取り入れてみましょう。

■略字の見方  
 日=日時・期間 場=場所・会場 内=内容  
 対=対象 定=定員 円=参加費等  
 講=講師 持=持ち物 他=その他  
 申=申し込み 問=問い合わせ  
 先着…先着順 抽選…応募多数の場合抽選  
 ※対どなたでも、定特になし、円無料、申不要  
 の場合は記載なし



このマークが付いている記事はアガのポイント対象事業です。○ポイントが付与されます。参加の際はカードを持参してください。

Information Corner **お知らせ版**

主要連絡先

阿賀野市役所 ☎ 62-2510	安田支所 ☎ 68-3000
水原総合体育館 ☎ 62-0656	安田公民館・体育館 ☎ 68-3006
水原公民館 ☎ 62-2028	笹神支所 ☎ 62-4141
あがの市民病院 ☎ 62-2780	学校教育課 ☎ 62-2790
上下水道局 ☎ 62-2159	生涯学習課 ☎ 62-5322
消防本部 ☎ 62-2058	農業委員会 ☎ 62-2420
京ヶ瀬支所 ☎ 67-2111	笹神体育館 ☎ 61-2111
市立図書館 ☎ 67-2500	ふれあい会館 ☎ 63-8019

## お盆期間（8月11日～17日）の業務予定

施設・業務名等	11日 (日・祝)	12日 (月・振休)	13日 (火)	14日 (水)	15日 (木)	16日 (金)	17日 (土)
市役所・各支所・上下水道局	休み		平常どおり				休み
あがの市民病院	休み		平常どおり	休み	平常どおり	平常どおり	休み
市営バス	休み※1	休み※2	休み				休み※2
阿賀北葬斎場	平常どおり		休み	平常どおり			
ごみ収集・環境センター	休み		平常どおり				
し尿収集	休み		平常どおり	休み			
各公民館・体育館・スポーツ施設	平常どおり						
図書館(室)	市立(京ヶ瀬)	平常どおり	午後5時閉館	平常どおり	休み	平常どおり	
	水原中学校市民	平常どおり	午後5時閉室	平常どおり	休み	平常どおり	
	笹神・安田	平常どおり					
吉田東伍記念博物館	平常どおり	休み	平常どおり				
コミュニティセンター城のうち	休み						
保健福祉センター京和荘※3	平常どおり	休み	平常どおり				
福祉会館	平常どおり		休み				平常どおり
コミュニティセンター瓢湖憩の家	平常どおり	休み	平常どおり				
神山ふれあいの家	平常どおり						
やすだ児童クラブ	休み						平常どおり
コスモス児童クラブ	休み						平常どおり
あがの子育て支援センターにこにこ	平常どおり	休み					平常どおり
病児保育室 おひさま	休み		平常どおり	休み	平常どおり	平常どおり	休み
宝珠温泉保養センターあかまつ荘	平常どおり						
リズム・ハウス瓢湖	平常どおり						
五頭山麓いこいの森キャンプ場	平常どおり						
五頭山麓いこいの森	ゆうきふれあい即売所	平常どおり	午前7時～正午	休み	平常どおり		
	情報発信館・体験学習館	平常どおり					
水原代官所・水原ふるさと農業歴史資料館	平常どおり		休み	平常どおり			
天朝山文化交流の家	平常どおり		休み	平常どおり			

上記以外の施設は、各施設の通常の休館日等によります。

※1 五頭温泉郷線・寺社線は運行します。

※2 五頭温泉郷線は運行します。

※3 8月10日(土)、18日(日)は休館します。保健福祉センター京和荘のうち、京ヶ瀬公民館部分(1階の多目的ホール、2階の集会室・和室・小会議室・調理実習室)は、お盆期間も平常どおり開館します。

### あがのまいちがん



作・齋藤紀子

スマイルキッズ

## Smile Kids



鈴木愛叶くん(1歳) / 保田(パパ智浩さん・ママ絢菜さん)

「まな」はこの8がつまで1さいになるよ! すこしまえにつかまりだちができるようになったんだ。ママによべれたらいっしょうけんめいかけつけるしおふろにもごきげんではいれるよ。まだちょっぴりなきむしであまえばうだけどだいすきなカボチャをたべてすくすくおおきくなるぞー。

### もう一匹の家族

私の名前は「ニコ」。9歳の女の子だよ。平成22年2月2日生まれで2がいっぱいあるからニコなんだ。お散歩が大好きで、車で公園に連れて行って



もらうのが楽しみなの。

好きな食べ物はフルーツ。どんなに遠くにいてもお母さんがリンゴを切る音を聞きつけるよ! 今の季節はスイカもいよいよね。フルーツをたくさん食べて、夏を乗り切るぞー。

菅井友加さん(保田) 宅の「ニコ」ちゃん

## わくわくクッキング♪

野菜のみずみずしさを味わえる、夏にぴったりのサラダです。

### 水菜とキュウリの塩こんぶサラダ (50kcal 塩分0.4g)

- 【材料】(4人分)
- 水菜 ……………80g
  - キュウリ ……………1本
  - トマト ……………1個
  - ちくわ ……………1本
  - 塩こんぶ ……………小さじ2
  - ごま油 ……………小さじ2
  - 酢 ……………小さじ2
  - 白いりごま ……………小さじ1

【作り方】

- ①水菜は3cmの長さに切る。キュウリは斜め薄切りにしてから、千切りにする。トマトは食べやすい大きさに切る。ちくわは小口切りにする。
- ②Aを混ぜてドレッシングを作り、①とあえる。





催し

全て無料で参加できます  
塾のイベント

### ◎親子あそび塾

- ①にこここリトミック  
日8月9日(金) 午前10時～10時30分 場あがの子育て支援センターにこここ「プレールーム」 講成田先由海氏(音楽教室・リトミック教室主宰)
- ②にこここ木育広場  
日8月11日(日・祝) 午前10時～正午 場あがの子育て支援センターにこここ「プレールーム」 講岡田真弓氏(おもちゃコンサルタントマスター)
- ③子どもの「今」をステキに残す・手形アート教室  
日8月23日(金) 午前10時～11時25分 場あがの子育て支援センターにこここ「手作りゲームコーナー」 講五十嵐貴子氏(子育て応援ふわり)
- ④にこここティータム(栄養士編)

### 8月のふれあい広場 やすだの催し

- 日・月8月12日(月・振休)：夏祭り・ゲーム大会 8月26日(月)：民謡・盆踊り大会 各日午前10時30分～11時30分 場ふれあい広場やすだ(安田新栄町) ¥200円(茶菓子代) ※中学生以下無料 他子どもにはプレゼントがあります。
- ◎8月中展示  
時間 午前10時～午後3時  
内 星野十二良氏と阿部直義氏2人の水彩画展  
場 ふれあい広場やすだ(月曜・水曜) ☎68・3151、高齢福祉課 地域包括支援センター 阿賀野 ☎62・2510 (内線2135)

### 出湯納涼盆踊り大会

かき氷、綿あめが無料です(なくなり次第終了)。豪華景品が当たる抽選会もあります。

日8月17日(土) 午後7時30分～ ※雨天中止 場出湯温泉共同駐車場(バスロータ

### 催し

手続き・制度

募集

子育て・教育

健康・福祉

スポーツ

くらし・相談

日8月8日(木) 午前10時～11時30分 場あがの子育て支援センターにこここ「にこここルーム」 講高橋佳子(市健康推進課管理栄養士) 内 子ども向けの非常食について

◎共通事項  
申・問 あがの子育て支援センターにこここ ☎62・5581(申し込みは③のみ)

### ◎親子えいご塾 (Go!Go!えいご)

日8月21日(水)、25日(日) 午前10時～11時 場あがの子育て支援センターにこここ「プレールーム」 講タフニー・ロック氏(スターイングリッシュ新潟) 問あがの子育て支援センターにこここ ☎62・5581

### ◎新潟大学医学部 健康講座

新潟大学医学部のさまざまな分野から講師を招き、市民の健康増進や病気の悪化予防のために開催します。今回は、大人を対象に行

われている予防接種について分かりやすく解説します。

日8月27日(火) 午後2時～3時30分 場あがの市民病院2階「講堂」 内①「知っておきたい予防接種の最新情報」 ②実践講座 講①齋藤昭彦氏(新潟大学医学部教授)



齋藤 昭彦氏

②市消防職員 定80人(先着) 申・問健康推進課 健康づくり係 ☎62・2510 (内線2622)

### 新潟県少年の主張大会 わたしの主張 三市北蒲原地区大会

新発田市・阿賀野市・胎内市・聖籠町から選出された中学生10人が日頃考えている意見を発表します。

日8月23日(金) 午後1時30分～4時 場新発田市生涯

学習センター「講堂」(新発田市) 定200人 他手話通訳と要約筆記がきます。

場 新潟県新発田地域振興局健康福祉環境部 地域福祉課 ☎0254・26・9129

### ごみの実態を知ろう！ 環境講座

普段、皆さんが何気なく出しているごみがどのように分別され処理されるのかを学ぶため、ごみ処理の現場を実際に見てみませんか。

家庭ごみの焼却処理、容器包装プラスチックや粗大ごみの中間処理施設、廃材や枝木などをチップにする再処理工場を見学します。親子での参加も大歓迎です。

日①8月20日(火) 午後1時～4時30分 ②8月22日(木) 午前8時40分～正午 ③10月21日(月) 午後1時～4時30分 見学場所①③市環境センター、ウッドリサイクル(木造チップ製造)、早東商店(粗大ごみ・容器包装プラスチックの中間処理) ②五泉地域衛生施設組合焼却場 タイセイ(木

### あがのお話の会 昔語り64

日8月18日(日) 午前11時～正午(毎月第3日曜) 場水原ふるさと農業歴史資料館「農家の居間」 定35人 問水原ふるさと農業歴史資料館 ☎63・1722

### 水原ふるさと農業歴史資料館 そば打ち体験会

日8月18日(日) 午前10時～正午(毎月第3日曜) 内そば打ち体験と試食会 ¥1500円 申・問水原ふるさと農業歴史資料館 ☎63・1722

## 第45回 水原まつり

8月24日(土)

- ◎開幕セレモニー ※小雨決行  
時間 午後4時30分～5時20分 場水原商工会前  
出演 庚町神楽(午後5時～5時20分)
- ◎神楽と獅子の共舞 ※小雨決行  
時間 午後5時40分～7時 場かどや製パン前交差点
- ◎ザ・灯籠来舞 ※雨天決行  
時間 午後7時～10時 場水原本町通り(旧丸岡医院前～水原代官所前)
- ◎民踊流し大会 ※小雨決行  
時間 午後7時20分～8時30分 場水原本町通り(上町～水原代官所前)

8月25日(日)

- ◎瓢湖大花火大会 ※雨天順延  
時間 午後7時30分～8時30分 場瓢湖湖畔 (共催 市観光協会)

### その他

- ◎水原まつり大噴水 ※雨天順延  
日8月31日(土)までの土・日曜・祝日 午後7時～9時、8月25日(日)・瓢湖大花火大会当日 午後6時30分～7時30分、花火終了時～午後9時 場瓢湖湖畔
- ◎水原まつりや瓢湖大花火大会、神社大祭の実施に伴う交通規制(お願い)  
期間中は、水原本町商店街を中心に路上で各種催しが行われるため、会場となる道路を歩行者天国にします。  
自転車を含む車両全般の通行ができなくなり、大変ご迷惑をお掛けしますが、ご理解・ご協力をお願いします。
- 主催 水原まつり実行委員会  
問 水原まつり実行委員会事務局(商工観光課内) ☎61・2479

### 催し

手続き・制度

募集

子育て・教育

健康・福祉

スポーツ

くらし・相談

# 阿賀野市プレミアム付商品券

消費税率の引き上げによる影響緩和と、地域における消費を喚起・下支えすることを目的に、プレミアム付商品券を発行します。

## プレミアム付商品券を購入できるのは？

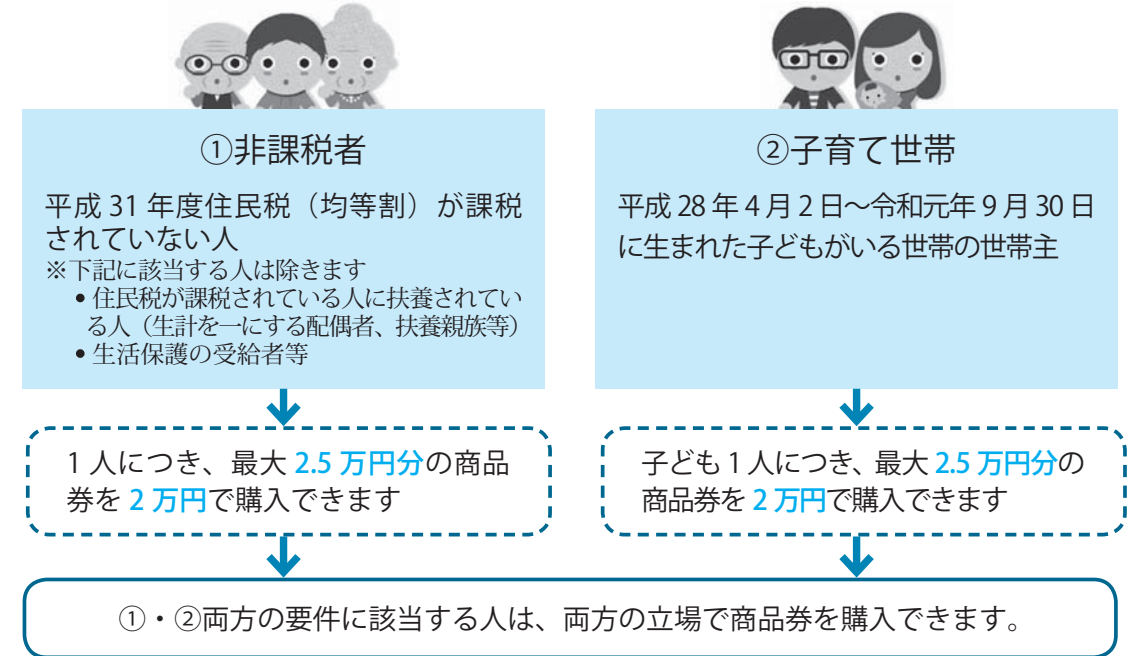

※商品券は5千円単位で購入が可能です。購入額4千円（商品券1枚500円・1セット10枚綴り5千円分）

## プレミアム付商品券 申請から使用までの流れ（目安）

<b>1</b> 申請する (非課税者のみ)	<ul style="list-style-type: none"> <li>該当すると思われる人に、商品券購入申請書を7月下旬に送付します。</li> <li>購入を希望する場合は、申請書に必要事項を記入、押印の上、同封の返信用封筒により郵送するか、市役所1階社会福祉課に持参してください。</li> </ul> <p><b>申請期限</b>＝11月29日（金）当日消印有効 ※子育て世帯は申請不要です。</p>
<b>2</b> 商品券の 購入引換券が届く	<p>(1) 住民税非課税者</p> <ul style="list-style-type: none"> <li>市で申請内容の審査を行い、該当する人に購入引換券を9月下旬以降順次発送します。 ※非該当となった人にも通知します。</li> </ul> <p>(2) 子育て世帯</p> <ul style="list-style-type: none"> <li>購入引換券を9月下旬に郵送します。</li> <li>※令和元年9月生まれの子どもの方は、10月以降の郵送となります。</li> </ul> <p>商品券を使用できる店舗は、引換券に同封する「取扱店一覧」で確認してください。</p>
<b>3</b> 商品券を 購入する	<ul style="list-style-type: none"> <li>販売窓口で購入引換券を提出、本人確認書類を提示し、商品券を購入してください。</li> <li>※購入は現金のみ</li> </ul> <p><b>販売期間</b>＝令和元年10月1日（火）～令和2年2月20日（木） <b>販売窓口</b>＝市内7郵便局（阿賀野、堀越、分田、安田、京ヶ瀬、笹神、村杉）</p>
<b>4</b> 商品券を使用する	<p><b>使用期間</b>＝令和元年10月1日（火）～令和2年2月29日（土） ※商品券は、代理の人も使用できます。 ※商品券の転売や譲渡は行わないでください。 ※お釣りは出ません。</p>

問 社会福祉課 福祉企画係 ☎ 62-2510（内線2144・2190）



手続き・制度  
Procedure・System

## 個人事業税の納付はお早めに

個人事業税は、個人で事業を営む人が納める県の税金です。

**納期限**Ⅱ第1期：9月2日（月）、第2期：12月2日（月）  
**納税方法**Ⅱ8月9日頃に納税通知書を送付します。最寄りの金融機関・郵便局・地域振興局 県税部で納めてください。 ※今年から納税額が30万円以下の人は、コンビニエンスストアでも納められます。

### ◎口座振替

預金口座のある金融機関で申し込みができます。

第2期分からの口座振替を希望する人は、9月までに手続きをしてください。

問 新発田地域振興局 県税部 課税課 ☎ 0254-2619024

## 消費税軽減税率制度 同時開催説明会

新発田税務署では、全ての事業者に向けた準備事項を知ってもらうため、説明会を開催します。

**日** 8月27日（火）～29日（木）  
① 午後1時～2時30分、② 午後3時～4時30分 **場** 所

事業者の皆様！  
2019年10月1日から  
消費税・地方消費税の**軽減税率制度**がスタート。  
仕入税額控除の方式が変わります！

標準税率**10%**と、  
・飲食料品（酒類・外食を除く）  
・新聞（定期購読契約された週2回以上発行されるもの）  
に係る軽減税率**8%**について

帳簿・請求書・レシート等の記載を  
複数税率に対応させる必要があります。

全ての事業者の方に関係があります！  
飲食料品等の仕入れがあれば、対応が必要に。

レジや受発注・請求書管理システムの  
導入・改修が必要となる場合があります。

中小企業・小規模事業者等の方向向けに  
軽減税率対策補助金が拡充されました！

### 制度についてのお問い合わせ

●消費税率軽減税率電話相談センター（フリーダイヤル）☎ 0120-205-553  
受付時間は平日午前9時から午後5時まで。  
\*ナビダイヤル0570-030-456（通話料がかかります）もご利用いただけます。

### 補助金についてのお問い合わせ

●軽減税率対策補助金事務局（フリーダイヤル）☎ 0120-398-111  
受付時間は平日午前9時から午後5時まで。

しばたショッピングセンター  
ターコモプラザ（新発田市  
舟入町3-9-23）**内** 軽減税率制度の概要（対象品目、帳簿・請求書の記載方法等）、適格請求書等保存方式の概要、軽減税率制度対策補助金、キャッシュレス・消費者還元事業 **定** 各回80人 **先** 着 **持** 筆記用具 **他** 会場裏の駐車場を利用してくだ

ださい。問 新発田税務署 法人課税部門 ☎ 0254-223161（代表）※音声案内が流れたら「2」を選択してください。

## 空き家・空き地バンク

売却または賃貸を希望する空き家・空き地を登録し

ませんか。  
**制度概要**Ⅱ所有者が市に物件（空き家・空き地）の届け出を行います。市は物件の現地調査を行った上で、売却または賃貸可能な物件を空き家・空き地バンクに登録し、市ホームページ等で周知します。 ※所有者は、物件の所有権を有する人のほか、売却または賃貸を行う権利を有する人を行います。 **対** 個人が居住目的で建築し、現に居住していない市内の建物（今後居住しなくなる予定のものを含む）と空き地

### ◎注意事項

- 市は、物件情報の紹介と連絡調整のみを行い、交渉や契約に対するあつせん、仲介は行いません。
- 市は、登録物件の維持管理は行いません。
- 空き地は、売買のみで、賃貸は取り扱いません。

問 建設課 都市計画建築係 ☎ 61-2480



Procedure・System  
手続き・制度

### 【お詫びと訂正】

7月15日号4ページに掲載した「後期高齢者医療制度のお知らせ」の記事について、自己負担限度額(月額)の表中、所得区分一般の、外来+入院(世帯単位)の金額に誤りがありました。お詫びして訂正します。

〈誤〉 18,000円(44,000円<sup>\*1</sup>)  
〈正〉 57,600円(44,400円<sup>\*1</sup>)



Wanted  
募集

### 市職員を募集します

職種Ⅱ幼稚園教諭 採用予定人員Ⅱ1人程度 採用予定日Ⅱ令和元年10月1日  
受験資格Ⅱ平成2年4月2日以降生まれで、幼稚園教

### 催し 手続き・制度 募集

### 子育て・教育

### 健康・福祉

### スポーツ

### くらし・相談

論免許状および保育士資格を有する人 **試験日Ⅱ1次試験(作文)Ⅱ9月1日(日)、2次試験(面接)Ⅱ9月上旬** **会場Ⅱ市役所** ※詳細は試験案内を確認してください。 **①受験申込書に** 所要事項を記入・押印し、写真(上半身正面、無帽、縦4cm×横3cm)1枚を貼り、他の2枚(裏面に氏名を記載のこと)を添付して市役所総務課に直接持参するか、郵送で提出してください。 ※郵送する場合は、封筒に「職員採用試験申込書在中」と朱書きし、書留等の確実な方法をとってください。 **②郵送により受験申込書を請求する場合は、住所、氏名、受験申込書を請求する旨を記載し、返信用角形2号封筒(140円切手を貼ったもの)を同封してください。** ※受験申込書は市ホームページからダウンロードできます。 **受付期間Ⅱ8月1日(木)～22日(木)** ※郵送の場合は締切日までの消印があるものに限る **受付時間Ⅱ午前**

8時30分～午後5時15分(土・日曜・祝日を除く) **④総務課 人事係** ☎61・2483

### 参加者・イベントスタッフ募集 第5回あがの市民まつり

戦国時代に上杉家を支えた郷土の武将・揚北衆の功績をたたえ、市民の交流と地域の活性化を図る、市民でつくる「あがの市民まつり」戦国絵巻行列の参加者を募集します。

**日**10月6日(日) 午前9時～午後3時(予定) **場**水原小学校「グラウンド」

### ◎募集内容

- 子ども甲冑隊(年長児～小学3年生) : 30人
  - 結姫隊(中学3年生以上) : 15人
  - 甲冑武将(成人男性) : 4人
  - のぼり旗持ち(高校生以上) : 6人
- 他**イベントスタッフ(年齢制限なし)は常時募集しています。 **申・問**阿賀野市民まつりを創る会 田

### 傾聴ボランティアを募集します

あなたも話し相手になりませんか。高齢者や悩みを抱えている人に寄り添い、話を聴くことで心の支援活動を行っている団体です。興味のある人はぜひお問い合わせください。

**傾聴ボランティア**ハートピアあがの ☎62・7629

### 令和元年度 国税庁経験者採用試験

国税局や税務署において、税のスペシャリストとして働く職員(国家公務員)を募集します。

**受験資格Ⅱ**平成31年4月1日において、大学等(短期大学を除く)を卒業した日または大学院の課程等を修了した日のうち最も古い日から起算して8年を経過し

た人 **申**原則インターネット申し込み。次のアドレスへアクセスし、説明に従って入力してください。  
<http://www.jinji-siken.go.jp/juken.html> **受付期間Ⅱ**

8月2日(金) 午前9時～8月20日(火) 【受信有効】 **試験日Ⅱ**第1次試験: 9月29日(日)、第2次試験: 11月2日(土)～4日(月)。(月・振休)、9日(土)、10日(日)で指定する1日、第3次試験: 12月上旬で指定する1日

**問** **インターネット申し込み**に関すること: 人事院人材局 試験課 ☎03・3581・5311(内線2333) (午前9時～午後5時(土・日曜・祝日を除く))  
●その他のこと: 関東信越国税局 人事第二課 試験係 ☎048・600・3111(内線2097) (午前8時30分～午後5時(土・日曜・祝日を除く))

### 下越障害福祉事務組合 経験者職員募集

下越障害福祉事務組合では、令和2年4月1日採用の社会福祉施設勤務経験者を対象とした職員採用試験を次のとおり実施します。

**採用職種Ⅱ**社会福祉(支援員・指導員または介護員) **採用予定人数Ⅱ**若干人 **受験資格Ⅱ**昭和49年4月2日以降生まれで、学校教育法の規定に基づき高等学校を卒業し、令和元年8月1日現在において社会福祉施設で5年以上の勤務経験がある人。 ※当組合が実施する他の採用試験に申し込んでいる人を除く。

**書類選考**  
**日**9月中旬  
**◎第1次試験**  
**日**10月6日(日) 午前9時～  
**内**集団面接、性格特性検査  
**◎第2次試験**  
**日・内**11月中旬(予定) : 職場実地適性試験、12月上旬(予定) : 面接試験

**申**応募受験用紙を下越障害福祉事務組合事務局 総務課まで提出するか郵送してください

い。応募受験用紙は提出先にあるほか、新発田地域広域事務組合のホームページからダウンロードできます。 **応募受付期間Ⅱ**8月6日(火)～9月10日(火) **問**下越障害福祉事務組合事務局 総務課(新発田市中央町5-4-7) ☎0254・26・1501

### 令和元年度 禁煙ポスター コンクール作品募集

禁煙や受動喫煙防止の取り組みを進めるため、「こんな場所では、吸わないでほしい」「たばこの煙は嫌だな」など、あなたのメッセージが伝わる作品を募集します。

**応募資格Ⅱ**県内の小中学生、高校生 **テーマⅡ**たばこの煙のない環境づくり ※作品にはテーマに即したキャッチフレーズ、スローガンなどの文字を入れてください。

**◎応募作品の規格**  
**画材・色彩Ⅱ**自由(水彩絵の具、ポスターカラー、クレヨン等) **用紙・大きさⅡ**画用紙四つ切り(38cm×54cm、縦

### 催し 手続き・制度 募集

### 子育て・教育

### 健康・福祉

### スポーツ

### くらし・相談

論免許状および保育士資格を有する人 **試験日Ⅱ1次試験(作文)Ⅱ9月1日(日)、2次試験(面接)Ⅱ9月上旬** **会場Ⅱ市役所** ※詳細は試験案内を確認してください。 **①受験申込書に** 所要事項を記入・押印し、写真(上半身正面、無帽、縦4cm×横3cm)1枚を貼り、他の2枚(裏面に氏名を記載のこと)を添付して市役所総務課に直接持参するか、郵送で提出してください。 ※郵送する場合は、封筒に「職員採用試験申込書在中」と朱書きし、書留等の確実な方法をとってください。 **②郵送により受験申込書を請求する場合は、住所、氏名、受験申込書を請求する旨を記載し、返信用角形2号封筒(140円切手を貼ったもの)を同封してください。** ※受験申込書は市ホームページからダウンロードできます。 **受付期間Ⅱ8月1日(木)～22日(木)** ※郵送の場合は締切日までの消印があるものに限る **受付時間Ⅱ午前**

8時30分～午後5時15分(土・日曜・祝日を除く) **④総務課 人事係** ☎61・2483

### 参加者・イベントスタッフ募集 第5回あがの市民まつり

戦国時代に上杉家を支えた郷土の武将・揚北衆の功績をたたえ、市民の交流と地域の活性化を図る、市民でつくる「あがの市民まつり」戦国絵巻行列の参加者を募集します。

**日**10月6日(日) 午前9時～午後3時(予定) **場**水原小学校「グラウンド」

### ◎募集内容

- 子ども甲冑隊(年長児～小学3年生) : 30人
  - 結姫隊(中学3年生以上) : 15人
  - 甲冑武将(成人男性) : 4人
  - のぼり旗持ち(高校生以上) : 6人
- 他**イベントスタッフ(年齢制限なし)は常時募集しています。 **申・問**阿賀野市民まつりを創る会 田

### 傾聴ボランティアを募集します

あなたも話し相手になりませんか。高齢者や悩みを抱えている人に寄り添い、話を聴くことで心の支援活動を行っている団体です。興味のある人はぜひお問い合わせください。

**傾聴ボランティア**ハートピアあがの ☎62・7629

### 令和元年度 国税庁経験者採用試験

国税局や税務署において、税のスペシャリストとして働く職員(国家公務員)を募集します。

**受験資格Ⅱ**平成31年4月1日において、大学等(短期大学を除く)を卒業した日または大学院の課程等を修了した日のうち最も古い日から起算して8年を経過し

### 子育て・教育

横自由) **その他Ⅱ**作品の裏側に学校名、学年、氏名(ふりがな)を必ず明記すること。 **他**詳しくは、県ホームページを確認してください。

**申・問**新潟県福祉保健部 健康対策課 成人保健係 ☎0250・280・5199

**〒**950・8570(県庁専用郵便番号・住所記載不要) **応募締切Ⅱ**9月13日(金) ※必着

**日・内**8月5日(月) ※おはなし会 ※共通メニュー **19日(月)Ⅱ**ふれあいあそび ※月別メニュー 各日午前9時30分～11時30分 **場**あがの子育て支援センターにここに **対**未就園児とその保護者 **持**マイカップ(保護者用)、保育に必要なもの(おむつなど) ※子どもの飲み物が必要な人は各自用意し

紙四つ切り(38cm×54cm、縦



**からだスッキリ講座  
受講者募集**

市立図書館内のけんこう交流スペースを会場に、だれでもできる軽い運動の講座を5回シリーズで開催します。簡単な体操で、心も体もスッキリしませんか。

**①けんこう体操**

- 日 8月28日(水) 午前10時  
11時 講師 江口憲子氏(元 気長生き応援隊)
- 日 9月26日(木) 午前10時  
11時 講師 土岐一希氏(元 気長生き応援隊)
- 日 10月31日(木) 午前10時  
11時 講師 土岐一希氏(元 気長生き応援隊)
- 日 11月22日(金) 午前10時  
11時 講師 土岐一希氏(元 気長生き応援隊)

**今月の手話**

今月から来年3月まで、日常会話でよく使う手話を毎月1単語ずつ紹介します。手話を覚えて聴覚障害がある人とコミュニケーションをとってみましょう。

**「おはよう」**

握った右手を顔の横に置き、そのまま下げます。次に両手の人差し指を向かい合わせて立て、お辞儀をするように折り曲げます。

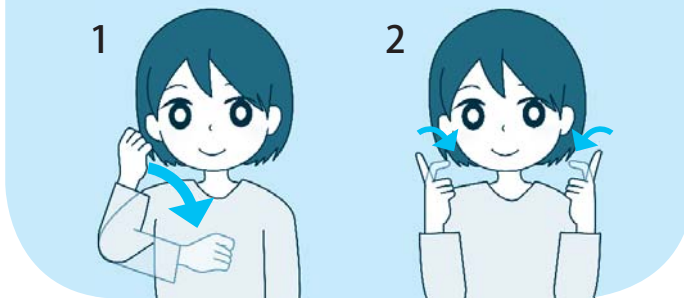

- 日 12月17日(火) 午前10時  
11時 講師 土岐一希氏(元 気長生き応援隊)
- ◎共通事項  
定 30人(先着) 場 市立図書館「視聴覚室」 対 原則全ての講座に参加できる人 申・問 健康推進課 健康づくり係 ☎62-25110(内線2623)

**SPORTS**  
**スポーツ**

**太極拳教室参加者募集**

◎1か月無料体験できます

体の内側の筋肉をゆつたり伸ばし、膝・肩など全身の筋肉を丈夫にする健康的な運動です。

- 日 8月6日(火)、20日(火)、27日(火) 午後7時30分～9時(本練習)、本練習前の30分(剣の自主練習) ※月3回実施。9月以降の日程は問い合わせください。
- 場 保健福祉センター京和荘

**8月は農地パトロール  
月間です**

農地の適正な管理と利用を図るため、農地パトロールを実施します。

- 日 8月20日(火)、21日(水)
- 内 ①遊休農地の実態把握と是正指導、②農地の違反転用の早期発見と是正指導、③相続税・贈与税の特例適用農地の営農状況の調査・確認、④農地への不法投棄の早期発見と是正指導、⑤農地法の許可(届出)案件の履行状況の調査・確認、⑥利用権設定等農地の状況調査、⑦仮登記農地の利用状況の確認 他各関係機関が連携し現地調査を行うので、不適切な農地管理の情報を持っていく人は、情報提供をお願いします。 問 農業委員会事務局 ☎62-2420

**緑の募金で協力  
ありがとうございました**

皆さんのご協力を得て、募金総額112万8859

**■募金内訳**

家庭(自治会)募金	967,068円
学校募金	68,387円
職場募金	71,354円
団体募金	15,000円
募金箱募金	455円
街頭募金	6,595円
合計	1,128,859円

円(6月21日現在)となりました。この募金は、国土の緑化推進に充てるため、(公社)にいがた緑の百年物語緑化推進委員会へ送金しました。

※募金をしていたいただいた団体に植樹用苗木申請の案内を送付しますので、確認してください。

問 農林課 農林整備係 ☎62-25110(内線2679)

**次の期間中は小中学校  
職員が不在となります**

市教育委員会は、市立小

1階「多目的ホール」 ¥1500円/月 ※剣の自主練習は500円加算 持運動のできる服装、運動靴、飲み物 問 太極拳京ヶ瀬教室 花澤 ☎67-4006、鈴木 ☎090-4944-4707

**Life・Consultation**  
**くらし・相談**

**図書施設休館(室)日**

**◎市立図書館**

- 日 8月5日(月)、15日(木)、19日(月)、26日(月)

**◎水原中学校市民図書室**

- 日 8月2日(金)、9日(金)、15日(木)、16日(金)、23日(金)、30日(金)
- 問 市立図書館 ☎67-2500

**シルバー人材センター  
入会希望者説明会**

- 日 8月8日(木)、9月12日(木) 午前10時～11時30分(毎月第2木曜) 場 福祉会館1階「遊戯室」 対 市内在住

**◎終戦記念日**

- 日 8月15日(木) 正午 問 市長政策・市民協働課 策推進係 ☎61-2502

**仕事休もつ化計画**

年休を取得することは、心身の疲労の回復などのために必要です。また、仕事に対する意識を高め、仕事の生産性を向

の60歳以上で働く意欲のある人 内シルバー人材センターの事業紹介・内容説明 問(公社)シルバー人材センター ☎62-1365

**川で遊ぶときは急な増水に注意しましょう**

川で遊ぶときには、急な増水に備え、遊ぶ場所近辺とその上流部の河川水位や降雨状況などをあらかじめ確認しましょう。現地では、事前に危険な場所を確認し、雨が降り始めたり、水かさが増えたりした場合は、すぐに避難してください。

河川水位等の各種情報は、「新潟県土木防災情報システム」で確認できます。パソコン版、スマートフォン版サイトを公開しています。パソコン版は今年度リニューアルし、使いやすくなっていますので、ぜひ利用してください。

- 問 新潟県河川管理課 ☎025-280-5414、新潟県砂防課 ☎025-280-5424

上させるとともに、企業イメージの向上や優秀な人材確保につながるなど、企業にも大きなメリットとなります。労働者がためらいを感じず年休を取得しやすい職場づくりに取り組みしましょう。 問 新潟労働局 雇用環境・均等室 ☎025-288-3511

**平和祈念の黙想の呼びかけ**



原爆によって亡くなられた48万4千人を超える犠牲者のご冥福と、世界の恒久平和を祈念し、1分間の黙とうにご協力ください。

**◎原爆被災の日**

- 日 8月6日(火) 午前8時15分(広島)、8月9日(金) 午前11時2分(長崎)

**水原公民館1階**

**市民ギャラリーを  
学習室として開放します**

市内の小学生～大学生を対象に、水原公民館1階「市民ギャラリー」を自主学習室として開放します。夏休み中の学習に、ぜひ活用してください。

- 日 8月14日(水)～9月1日(日)、各日午前9時～午後8時 他 利用の際は、事務室に来てください。 問 水原公民館 ☎62-2028



防災行政無線の放送内容は電話で確認できます

市では、災害時の情報や防犯情報、有害鳥獣情報などを防災行政無線を使って、市民の皆さんにお知らせしています。

放送内容は安全安心メールで送信されるほか、電話自動応答でも確認することができます。放送内容を聞き取れなかった場合や、もう一度確認したい場合は電話自動応答を利用してください。

電話自動応答 ☎ 02550-62-8150  
問 危機管理課 ☎ 25-7194

あかまつ荘 休館のお知らせ

あかまつ荘は、レジオネラ属菌の対策（浴槽配管、ろ過機洗浄・館内清掃）実施のため、次のとおり休館します。

8月21日（水）、22日（木）  
問 あかまつ荘 ☎ 68-5726

8月の各種相談

各種相談所および窓口は、いずれも相談無料で、秘密は固く守られます。一人で悩まず、ご相談ください。 ※記載のないものは、祝日の実施はありません。

相談名	日時	内容・必要な物	場所	予約・問い合わせ
高齢者相談窓口	一般相談 月～金曜 9:00～17:00	相談員が高齢者とその家族の相談に応じます。	新潟県高齢者総合相談センター内（新潟市中央区上所2-2-2 新潟ユニゾンプラザ3階）	☎ 025-285-4165 (相談・予約)
	専門相談 要予約 5日（月）、13日（火）、19日（月）、26日（月）	弁護士が法律相談に応じます。		☎ 025-281-2783 (相談)
認知症コールセンター	月～金曜 9:00～17:00	相談員が認知症の人とその家族の相談に応じます。		
精神科医による こころの健康相談 要予約	22日（木） 13:30～16:00	精神科医が精神的な病気やこころの健康に不安を感じている人やその家族の相談に応じます。	新発田地域振興局2階「予診室」（新発田市豊町3-3-2）	新発田地域振興局 地域保健課 ☎ 0254-26-9133
保健師による こころの健康相談 要予約	毎週水曜 9:00～16:00 (第2・4水曜は予約不要) ※相談日以外も随時対応可	保健師がこころの健康に関する相談に応じます。	水原保健センター	健康推進課 健康づくり係 ☎ 62-2510 (内線 2622・2612)
教育相談	毎週水曜 9:00～16:30	教育相談員が教育上の悩みやいじめなどの相談に応じます。	教育センター（笹神支所内） ☎ 62-2790	
育児相談	毎週月・金曜 9:00～12:00 毎週水曜 9:00～16:00	保健師・助産師・栄養士が育児に関する相談に応じます。	水原保健センター	健康推進課 子育て係 ☎ 62-2510 (内線 2635・2637)
にこにこなんでも相談	1日（木）、21日（水） 12:00～16:00	子どもの健康や発達のことなど、育児全般について相談に応じます。	あがの子育て支援センターにこにこ ☎ 62-5581	
消費者相談	月～金曜 8:30～17:15	消費者生活相談員が、消費生活問題の相談に応じます。	市民生活課 相談係（内線 2104）	
	月～金曜 9:00～17:00 土曜（電話相談のみ） 10:00～16:30 ※来所相談は 要予約		新潟県消費者生活センター（新潟市中央区上所2-2-2 新潟ユニゾンプラザ1階）	新潟県消費者生活センター ☎ 025-285-4196
年金相談 要予約	21日（水） 10:00～14:30	新発田年金事務所の職員が相談に応じます。予約時に氏名、住所、基礎年金番号、電話番号、希望の相談開始時間、相談内容を伝えてください。	水原総合体育館1階「ミーティングルーム」	予約＝新発田年金事務所 ☎ 0254-23-2128 問い合わせ＝健康推進課 国保年金係 ☎ 62-2510 (内線 2183)
行政相談	9日（金） 10:00～12:00	行政相談員が国の仕事や国が県や市町村に委ねている仕事について相談に応じます。		
弁護士による「法律相談」 要予約	7日（水）、21日（水） 13:30～16:30	弁護士、司法書士がそれぞれの専門業務に特化した相談に応じます。（無料）（予約時に簡単に内容を聞きます）	市役所1階「相談室」	市民生活課 相談係 ☎ 62-2510 (内線 2104)
新 司法書士による「法律相談」 要予約	28日（水） 13:30～16:30			
就職相談会 要予約	6日（火）、20日（火） 14:00～16:00	15～39歳で就業していない人を対象に面接対応や履歴書の添削、就職に関する相談に応じます。	水原公民館3階	下越地域若者サポートステーション（新発田市中央町1） ☎ 0254-28-8735
労働相談	月～金曜 8:30～17:15	残業代未支払いなど、労働条件の相談や働き方改革に関する事業主からの相談に応じます。	新発田労働基準監督署（新発田市日渡96）	☎ 0254-27-6680

ごみの減量にご協力をお願いします

市では年間約1万5千トンのごみを収集・処理していますが、その費用は約5億円にもなります。ごみの減量にご協力をお願いします。

◎ 5 Rのすすめ

循環型社会を実現するキーワードに、Reduce（発生抑制）・Reuse（再使用）・Recycle（再生利用）の3つの言葉の頭文字をとった3Rがあります。最近ではこの3Rをさらに進め、Refuse（受け取らない）、Repair（修理する）を加えた5Rの取り組みが求められています。「捨てればごみ、分ければ資源」といわれます。一人一人が5Rの意識を持ち、環境に優しい生活を実践しましょう。

- Reduce（リデュース）⇒ごみの発生抑制
  - 物は必要な分だけ購入する。
  - 丈夫で品質が良く長く使えるものを購入する。
  - 食べ残しや賞味期限切れなどが発生しないよう、買い物や調理法を工夫する。
- Reuse（リユース）⇒再使用
  - 詰め替え商品を購入する。
  - 不要になった物は人に譲る。
  - フリーマーケットやリサイクルショップを利用する。
- Recycle（リサイクル）⇒再生利用
  - ごみや資源を正しく分別して出す。
  - リサイクル製品を選んで購入する。
- Refuse（リフューズ）⇒ごみになるものは受け取らない
  - 過剰な包装を断る。
  - 買い物の際はマイバッグを持っていく。
  - レジ袋使い捨てスプーンなどはもらわない。

- Repair（リペア）⇒修理して使用
  - お気に入り大切に使う。
  - 服は修理したり、古い布は雑巾に利用する。

◎ 生ごみのダイエット

生ごみの約80%は水分といわれています。水分を減らすとごみの減量が図られるだけでなく、臭いが少なくなり家庭でも収集の現場でも扱いやすくなります。簡単にできるごみダイエット例を紹介します。

- しぼる
  - 三角コーナーや水切りネットなどに入れ、瓶の底等を使い、押しつぶしてからごみ袋に入れる。
- むらさない
  - タマネギの皮など乾いているものは濡らさずにごみ袋に入れる（余計な水分を吸わせない）。また野菜は洗う前に皮をむく。
- 乾かす
  - 茶がらやティーパック、野菜くずなどは、乾燥させてからごみ袋に入れる。

〈メモ〉  
● ごみの年間総量の8割は燃えるごみであり、この3割が生ごみと推測されています。  
● このため、ごみ焼却場では生ごみ分だけで年間約3千トンの水分が焼却されている計算になります。

問 市民生活課 環境係  
☎ 62-2510 (内線 2105)



**全国家計構造調査を実施します**

総務省統計局（新潟県・阿賀野市）では全国家計構造調査を実施します。

8月から10月にかけて統計調査員が、調査対象地域の全ての世帯に対してリーフレットの配布・世帯主の確認や、無作為に選定された調査対象世帯に対して調査書類の配布・記入のお願いに伺います。調査対象世帯に選定された場合は、調査の趣旨をご理解いただき、調査票への回答をお願いします。

**調査の目的** 家計における消費や所得、資産・負債の実態を総合的に把握し、世帯の所得分布や消費水準等を全国的・地域別に明らかにすること。対国から指定された調査区から、無作為に選定された2人以上の世帯40世帯と単身世帯8世帯

「基本調査」をお願いする世帯と「簡易調査」をお願いする世帯があります。

**【基本調査】**

①日々の家計の収入と支出について、2か月間（10月・11月）の調査

②年間収入額、貯蓄額、世帯構成、世帯員の就業・就学状況、現住居の状況などの調査

**【簡易調査】**  
①年間収入額、貯蓄額、世帯構成、世帯員の就業・就学状況、現住居の状況などの調査

**回答方法** ②次のいずれかの方法を選択できます。  
①インターネットによる回答 ②調査員に提出 ③郵送で提出（簡易調査のみ）  
問 総務課 庶務係 ☎ 62-2510（内線2245）

**水原まつり**

**昭和42年度水中卒で民踊流しを踊りましょう**

昭和42年度に水原中学校を卒業した人（昭和27年4月2日〜昭和28年4月1日生まれ）で元気に踊れることに感謝して、「ニコニコ笑って

踊り隊」として今年も水原まつり民踊流しに参加します。

参加を希望する人は、白いTシャツを用意し、午後6時50分に神明宮前に集合してください。2次会も予定しています。大勢の参加をお待ちしています。

問 加藤 ☎ 090-53081344

**マイクロバスの適切な利用について**

○運転手付きマイクロバスの手配は、国土交通大臣の許可を得たバス会社を利用しましょう。

●運転手付きの「白ナンバー」のマイクロバス（いわゆる白バス）は、道路運送法に違反するサービスです。●道路運送法の許可を受けたバス会社の正規のマイクロバスには「緑ナンバー」がついています。

○レンタカーのマイクロバスには運転手は付いていません。●レンタカーと運転手が一体的に提供されるサービスも

「白バス」と呼ばれる法律に違反するサービスです。利用しないようにしましょう。

○違法な白バスを利用して事故に遭った場合、保険が適用されない場合があります。●違法な白バスを利用して事故に遭い負傷した場合、適切な損害賠償がなされず、治療費などの損害額を利用者自身が全額負担しなければならぬケースもあります。

問 北陸信越運輸局 新潟運輸支局 ☎ 025-2853124

**ハスの花を販売します**

日 8月12日（月・振休）午前7時〜 ※なくなり次第終了（小雨決行） 場 瓢湖・白鳥観察舎前 販売数量 約1500本 ※1人7本以内 価格 ハス・100円/本、葉・50円/枚、ハスの実・100円/本 他 諸般の事情により販売は今年限りで終了します。長年ありがとうございました。 問（公社）市シルバー人材センター ☎ 62-1365

（広告）

お売り下さい（買取専門） 紹介キャンペーン実施中  
**【買取例】クボタトラクター L1-24 (4WD) 22万円 前値**  
**ヤンマートラクター FX265 (4WD) 16万円**  
 不用になりました **トラクター・バイク・トラック・耕運機**  
 (ディーゼル)・フォークリフト他 買い取りいたします  
 ◎お電話はこちらへ ☎ 0250-68-4130  
**福地オート** 阿賀野市野田1066番地

**サンポウ福祉タクシー**  
 運賃料金（中型車） ストレッチャー可  
 ・初乗り運賃 1割引き 580円  
 ・迎車料金 無料 ・基本他料金有り  
 ・時間制 30分 2,740円 ・障がい者割 1割引き  
 ☎ **070-4128-1234**  
 阿賀野市猫山434 代表 **宮尾 正彦**

**盆花を販売します**

日 8月12日（月・振休）、13日（火）、各日午前7時〜 ※なくなり次第終了 場 ゆうきふれあい即売所 価格 1束300円 ※1人10束まで 問 五頭山麓うらの森 ゆうきふれあい即売所 ☎ 66-2299

**夜間役所**

日 8月7日（水）、21日（水）午後5時15分〜7時 場 市役所1階市民生活課 ※各支所では開設しません。 内 戸籍・住民票・印鑑登録・証明、通知カード・マイナンバー

**帰省の際には実家の家電を要チェック!**

毎年、6〜8月は扇風機・エアコンの火災事故が多く発生し、死亡事故も起こっています。

火災の原因は、製品の欠陥や、不適切な設備工事などのほかに、長年使用し続けて劣化した部品からの発

カード（個人番号カード）の記載事項変更・交付、納税口座振替手続き、母子健康手帳の交付等。パスワードは交付のみです。 問 市民生活課 市民係（内線2101）

火も多く見られます。10年以上使用している扇風機は、買い換えを検討しましょう。

次のような事故の予兆が見られたときは、すぐに使用を中止し、電源プラグをコンセントから抜いて、修理窓口にご相談ください。●スイッチを入れても羽根が回らないことがある ●回転が不規則 ●首振り動作が不規則 ●異常な音がする

特に高齢者は、長年愛用した家電製品を使い続ける例が見られます。離れて暮らす家族も見守りをお願いします。消費生活に関するさまざま

**大日原演習場訓練予定**

射撃訓練 日 8月3日（土）、5日（月）、19日（月）午前8時〜午後5時 ※演習場内への立ち入りは、許可が必要です。 問 新発田駐屯地 ☎ 0254-223151

まな情報は、消費者庁ホームページ（http://www.caa.go.jp）をご覧ください。 問 市民生活課 相談係 ☎ 62-2510（内線2104）、新潟県消費生活センター ☎ 025-2854196



**【人の動き】**

●人口 42,096人（-70）  
 男 20,384人（-34）  
 女 21,712人（-36）  
 ●出生 16人 ・死亡 49人 ・転入 40人 ・転出 77人  
 ●世帯数 14,441（-11）  
 令和元年7月1日現在（ ）は前月比

**うぶこえ（出生）**



氏名	保護者名	誕生日	住所
木村 飛希	一 貴	6.20	長 起
木下 有柳	直 樹	6.25	金田町
石澤 陽樹	勇 輔	6.26	緑 岡
石井 心菜	潤	6.29	山 倉
小菅 宏弥	宏 樹	6.30	福 井
小澤 祭	秀 一	7.3	下福岡
石塚 楓麻	凌 二	7.5	中ノ通
羽田 陽葵	一 輝	7.7	寺 社

**おくやみ（死亡）**



氏名	年齢	死亡日	住所
塩田 文雄	71歳	7.2	七 島
掛田 國臣	76歳	7.2	畑 江
佐藤 郷子	83歳	7.4	大 室
瀬藤 ナミ	94歳	7.7	堀 越
青木 ミヨ	79歳	7.7	箸木免
佐藤キヨミ	100歳	7.8	保 田
加藤カツミ	75歳	7.9	岡山町
曾我 ヨイ	89歳	7.9	金淵甲
青木マツノ	103歳	7.9	箸木免
金田 和江	91歳	7.10	寺 社
福西 隆雄	62歳	7.10	安野町
和氣 正家	86歳	7.11	笹 岡
遠藤 文芳	71歳	7.13	上坂町
渡邊 修身	63歳	7.13	保 田
樋口 キイ	79歳	7.14	粕 島

（7月1日〜15日届出分、敬称略）

催し 手続き・制度 募

集

子育て・教育

健康・福祉

スポーツ

くらし・相談

催し 手続き・制度 募

集

子育て・教育

健康・福祉

スポーツ

くらし・相談

いただいた意見は市長が必ず目を通します

## 「市長へのたより」をお寄せください

**Q** 合併して何年も経過しているのに、笹神支所入口にある石碑が「笹神村役場」のままである。早く変更を検討した方がよい。

**A** この石碑は、合併前に笹神村役場庁舎が置かれていた証として、そのまま残し、石碑の手前に解説板を設置しております。

このたびのご意見を踏まえ、石碑を残した趣旨を説明するポスターを笹神支所内に掲示し、周知してまいります。



「笹神村役場 石碑」  
(笹神支所入口)

### ■市長へのたよりを送るには

◎専用はがき(切手不要)

次の施設に設置しています。

○安田地区：安田交流センター

「風とびあ」、吉田東伍記念博物館、宝珠温泉保養センターあかまつ荘

○京ヶ瀬地区：京ヶ瀬支所、市立図書館、保健福祉センター京和荘

○水原地区：市役所、水原公民館、水原中学校市民図書室、水原総合体育館、福祉会館、水原保健センター、リズム・ハウス瓢湖

○笹神地区：笹神支所、ふれあい会館、笹神体育館、五頭山麓うららの森

◎電子メール

市ホームページの「市長の部屋」に入力フォームがあります。

■送付先・問い合わせ

市長政策・市民協働課 秘書

広報広聴係(内線2212)



## 阿賀野高校を思う

今年、阿賀野高校に入学した生徒は、募集120名に対し62名でした。入学希望者が少なく定員割れが続く状況に、今後はどうなるのか、存続できるのか、といった声が聞かれます。平成19年に水原高校と安田高校が統合して設立された阿賀野高校ですが、学区廃止により年々入学希望者が減少してきています。水原高校は明治44年に水原農学校として開校した歴史と伝統のある高校です。また、安田高校は昭和52年に創立され、歴史こそそう古くはありませんが、地域で活躍する人材を多く輩出してきた学校です。このような歴史を持つ阿賀野高校は、市内唯一の高校であり、何としても残していかなければなりません。県教育委員会は昨年7月、平成31～33年の県立高校再編整備計画を公表しましたが、それによると、阿賀野高校は、来年度から地域と連携した特色あるコースを設置し、総合選択制の高校にするとしています。これまでも普通科の特色化、コース制の導入など何度となく検討してきた経緯がありますが、生徒のさまざまなニーズに応じた特色ある学



校づくりを進めていかなければなりません。

また、政府の教育再生実行会議は5月中旬、「技術の進展に応じた教育の革新」と「新時代に対応した高校改革」をテーマとした第11次提言をまとめました。この提言の大きなポイントは、高校生の約7割が在籍する普通科について改革するとしていることです。教育内容が画一的で、生徒の能力、適性、興味・関心、進路などの多様化に対応できていないという指摘があり、提言では、普通科を各学校の教育の方向性を踏まえ、①自身のキャリアをデザインする力の育成、②グローバルに活躍するリーダーの素養の育成、③科学技術分野でのイノベーションとしての素養の育成、④地域課題の解決などを通じた探究的な学びの観点から類型化する案を示したとしています。

過去の学区廃止は生徒の選択の自由を拡大した一方で、学校間の格差を生みましたが、重要なことは、生徒が将来の進路希望を踏まえて自分の選択した学校で高校生活を充実させていくことであり、生徒から選ばれる魅力ある学校に改革していかねばなりません。

田中清善